



**Raport  
o stanie Gminy Grodzisko Dolne  
za rok 2022**

**Spis treści:**

I. Informacje ogólne.....	4
1. Gmina Grodzisko Dolne, jej granice, wielkość i położenie .....	4
2. Historia .....	5
3. Tereny inwestycyjne w Gminie.....	6
II. Organy i zarządzanie Gminą .....	7
1. Organ wykonawczy .....	7
2. Organ stanowiący .....	7
3. Organy pomocnicze – samorząd wiejski, sołectwa.....	9
4. Urząd Gminy.....	10
III. Jednostki organizacyjne Gminy .....	12
1. Gminny Ośrodek Pomocy Społecznej .....	12
2. Środowiskowy Dom Samopomocy w Laszczynach i Filia w Zmysłówce .....	12
IV. Gminne osoby prawne .....	16
1. Gminny Ośrodek Kultury w Grodzisku Dolnym .....	16
2. Gminna Biblioteka Publiczna w Grodzisku Dolnym.....	17
3. Przedsiębiorstwo Gospodarki Komunalnej w Grodzisku Dolnym.....	19
V. Sytuacja demograficzna i społeczna w Gminie. Ochrona zdrowia.....	22
1. Ludność gminy oraz sprawy społeczno-obywatelskie.....	22
2. Sytuacja rynku pracy na terenie Gminy w 2022r.....	24
3. Działalność gospodarcza na terenie Gminy .....	25
4. Transport zbiorowy na terenie Gminy.....	25
5. Opieka zdrowotna na terenie Gminy.....	27
6. Pomoc społeczna w Gminie.....	28
VI. Finanse Gminy.....	32
1. Zestawienie dochodów i wydatków jednostki samorządu terytorialnego.....	32
2. Przychody i rozchody w 2022r.....	35
3. Stan środków na rachunku bankowym Gminy.....	35
4. Dotacje udzielone dla jednostek sektora finansów publicznych w 2022r .....	36
5. Dotacje udzielone dla jednostek spoza sektora finansów publicznych w 2022r.....	36
6. Zaległości wobec Gminy.....	37
VII. Mienie komunalne.....	38
1. Stan mienia komunalnego.....	38
2. Wykaz budynków i budowli oraz innego mienia będącego własnością Gminy .....	39
3. Inwestycje gminne zwiększające wartość mienia gminnego w 2022r. ....	43
4. Wartość mienia gminnego na koniec 2022r. ....	43
5. Obrót mieniem komunalnym w roku 2022r. ....	44
6. Akcje i udziały Gminy.....	45
VIII. Inwestycje i Infrastruktura.....	46
1. Inwestycje.....	46
2. Infrastruktura drogowa.....	48
3. Infrastruktura sieciowa.....	51
IX. Oświata i edukacja.....	57
1. Organizacja i baza lokalowa.....	57
2. Budynki i pomieszczenia przeznaczone do realizacji zadań oświatowych .....	58
3. Kadra i system doskonalenia zawodowego .....	58
4. Poziom nauczania .....	59
5. Projekty realizowane przez placówki oświatowe.....	59
6. Stan realizacji zadań oświatowych.....	59
7. Kontrola obowiązkunauki.....	60
8. Stypendia.....	61
9. Finansowanie zadań oświatowych.....	61

X. Ochrona środowiska i gospodarka odpadami komunalnymi .....	62
1. Gospodarka odpadami komunalnymi.....	62
2. Działalność PSZOK-u.....	63
3. Nieruchomości objęte systemem gospodarowania odpadami komunalnymi .....	64
4. Wpływy, należności i koszty systemu gospodarowania odpadami .....	65
XI. Organizacje Pozarządowe.....	66
1. Informacje ogólne.....	66
2. Dane statystyczne .....	66
3. Finansowe formy współpracy z organizacjami pozarządowymi .....	67
4. Pozafinansowe formy współpracy Gminy z organizacjami pozarządowymi.....	67
5. Wnioski.....	68
XII. Ochrona przeciwpożarowa i bezpieczeństwo publiczne.....	69
1. Ochrona przeciwpożarowa.....	69
2. Statystyka OSP – rok 2022 .....	70
3. Finansowanie jednostek OSP w 2022r.....	71
4. Zdarzenia ratownicze na terenie gminy w 2022r.....	71
5. Bezpieczeństwo publiczne.....	72
6. Statystyka policyjna – teren gminy w roku 2022 .....	72
XIII. Sport i rekreacja.....	75
1. Obiekty sportowe na terenie Gminy.....	75
2. Tereny rekreacyjne.....	75
3. Szlaki i trasy turystyczne.....	76
XIV. Podsumowanie.....	78

# I. Informacje ogólne

## 1. Gmina Grodzisko Dolne, jej granice, wielkość i położenie.

Gmina Grodzisko Dolne jest jedną z 109 gmin wiejskich województwa podkarpackiego. Powołana do życia z dniem 1 stycznia 1973r. Uchwałą Wojewódzkiej Rady Narodowej w Rzeszowie Nr XVIII/56/72 z dnia 4 grudnia 1972r. Położona w powiecie leżajskim, administracyjnie podzielona na 10 sołectw: Grodzisko Dolne, Grodzisko, Grodzisko Górne, Grodzisko Nowe, Wólka Grodziska, Chodaczów, Laszczyny, Opaleniska, Zmysłówka i Grodzisko Podlesie. Powierzchnia gminy wynosi 78,55 km<sup>2</sup>. Na dzień 31.12.2022r. gminę zamieszkiwało 7 954 osób. Rok 2023 jest szczególny dla samorządu, ponieważ w tym roku przypada rocznica 50-lecia istnienia gminy.



W porównaniu z rokiem 2021 liczba mieszkańców gminy zmniejszyła się o 57 osób (na koniec 2021 roku gminę zamieszkiwało 8 011 osób). Mieszkańcy w niemal 100% są wyznawcami religii rzymskokatolickiej, mocno zakorzeniona jest w społeczności lokalnej kultura i zwyczaje katolickie, podtrzymywane i pielęgnowane od pokoleń.

Gmina Grodzisko Dolne należy do powiatu leżajskiego i graniczy z czterema gminami ościennymi, którymi są: Gmina Leżajsk (powiat leżajski), Gmina Żołynia (powiat łańcucki), Gmina Białobrzegi (powiat łańcucki), oraz Gmina Tryńcza (powiat przeworski). Przez gminę przepływa potok Leszczynka, który znajduje swoje ujście w rzece Wisłok.



Teren Gminy charakteryzuje się urozmaiconą rzeźbą terenu i znacznym potencjałem przyrodniczym, który podwyższa jej turystyczno-rekreacyjne walory. Jest tu wiele pięknych i ciekawych miejsc, które ze względu na bogactwo przyrodniczo-krajobrazowe warty zobaczyć. Są to m.in. punkty widokowe, z których przy pięknej słonecznej pogodzie rozpościerają się zapierające dech w piersiach widoki. Szlaki turystyczne przebiegające przez gminę pozwalają na podziwianie krajobrazów z możliwością zwiedzania obiektów historycznych i kulturowych.

Charakterystyczne ukształtowanie terenu jest zasługą dużej jednostki geologiczno-tektonicznej zapadliska przedkarpackiego, powstałego podczas fałdowania alpejskiego. Układ warstw skalnych tworzą łupki ilaste, skały wapienne i piaskowce.

Ciekawym i godnym polecenia miejscem jest Rezerwat Przyrody w Zmysłówce, w drzewostanie którego znajdują się liczne egzemplarze okazałych dębów liczących ok. 350 lat, buków i modrzewi o pomnikowych wymiarach. Rezerwat został utworzony w 1953 roku i ma powierzchnię 2,44 hektara. Okoliczne lasy cechuje olbrzymie bogactwo fauny i flory. Liczne zakrzewienia, jeziorka i zagłębienia polodowcowe, tworzą charakterystyczne oczka wodne. Największym z nich jest zbiornik wodny

„Czyste”, który stanowi doskonałe miejsce do wędkowania i letniego wypoczynku okolicznych mieszkańców i turystów. Ciekawa rzeźbę terenu wytworzyły spływające wody polodowcowe. Naturalne tereny zalewowe Doliny Dolnego Sanu znajdują się we wschodniej części gminy. Po stronie zachodniej podziwiać możemy harmonijnie rozłożone polodowcowe wzniesienia Płaskowyżu Kolbuszowskiego z fragmentem Doliny Dolnego Wisłoka. Ten właśnie płaskowyż opadając wyraźną krawędzią w Pradolinę Podparpacką przecięty został licznymi wąwozami (sięgającymi głębokości do 30 m.) i doliną Leszczyнки. O dużym przewyższeniu terenu świadczą liczby: najwyżej położone punkty gminy sięgają wysokości 236,9 m.n.p.m. (Zaborcze), a najniższe wysokości 175 m.n.p.m. (ujście Leszczyнки).

Gleby gminy są dość zróżnicowane ze względu na podłoże skalne. W Pradolinie Podkarpackiej przeważają gleby bielice i bielice. Zajmują one ok. 57% powierzchni gminy. W dalszej kolejności znajdują się brunatne i płowe (40%), mady (2%) i gleby inicjalne (1%).

## 2. Historia.

Teren Gminy Grodzisko Dolne od wielu lat pozostaje w zainteresowaniu archeologów. Na jej obszarze dokonano wiele odkryć archeologicznych. W wyniku tych prac odkryto ślady osadnictwa sprzed ponad 11 tysięcy lat, co należy do rzadkości w skali ogólnopolskiej.

Pierwsze wiadomości źródłowe o Grodzisku pochodzą z końca XIV wieku. Według dociekań archeologów i historyków, początki osadnictwa na tym terenie datuje się na ok. VI-V w p.n.e. Jak wskazuje sama nazwa miejscowości w Grodzisku istniał gród warowny, będący własnością prywatną rodów magnackich. Zbudowano go na jednym z pagórków w pobliżu obecnego Urzędu Gminy. Tradycja głosi, że Grodzisko zostało założone przez Bolesława Chrobrego, który osadził w nim swoich wojów. Grodzisko wchodziło w skład dóbr przeworsko-jarosławskich. Dobra te na przestrzeni wieków zmieniały swoich właścicieli. W XIV wieku były w posiadaniu rodu Leliwitów-Tarnowskich-Jarosławskich. Następnie weszły w skład posiadłości Aleksandra Konstantego Ostrońskiego, a następnie po jego śmierci przypadły jego córce Zofii, zamężnej ze Stanisławem Lubomirskim – wojewodą krakowskim, dziedzicem dóbr Łańcuta. W wyniku podziałów rodzinnych jego spadkobierców teren ten ostatecznie przysługiwał Sebastianowi Lubomirskiemu.

Od XVII wieku Grodzisko spełniało rolę ośrodka rzemieślniczo-targowego za sprawą uzyskania w 1613r. prawa do organizowania dwóch targów. W 1664r. Sebastian Lubomirski zatwierdził statut cechu tkaczy. Miejscowość zastąpiła w regionie z produkcji tkanin, targów sukien i rzemiosła. W XVIII wieku otrzymało prawa miejskie. Ostatnim właścicielem rodu był Marcin Lubomirski znany jako „książe bandyta”, który w 1720r. założył tutaj miasto prywatne, aby w ok. 1779r. wyzbyć się Grodziska na rzecz Macieja Aleksandra Borzęckiego. W 1787r. posiadłości przeszły na własność Michała Drohojowskiego, a następnie były w posiadaniu rodziny Kollermanów. Na przełomie XIX i XX wieku właścicielką Grodziska Dolnego i Grodziska Górnego była baronowa Domicela Branhid. Wólka Grodziska wchodziła w skład ordynacji Potockich z Łańcuta.

Grodzisko było dużą, stale rozwijającą się osadą, z której wyrastały kolejne wsie i przysiółki. Do największych należały: Grodzisko Dolne, Miasteczko, Grodzisko Górne i Wólka Grodziska. Od 1940r. działały tu placówka ZWZ - AK i Oddział Batalionów Chłopskich. W 1984r. Grodzisko zostało odznaczone Krzyżem Walecznych.

Najstarszym zabytkiem Grodziska jest kościół parafialny p.w. św. Barbary, w stylu eklektycznym, murowany, o charakterze obronnym, z II poł. XVIII w., rozbudowany w następnym stuleciu. Wystrój i wyposażenie główne XVIII-XX - wieczne. Drewniany ołtarz znajdujący się w Nawie Głównej wykonany został w latach 1897-1900 przez miejscowego rzemieślnika Józefa Malacha. Charakterystycznym elementem Grodziska i jego okolic są wszechobecne przydrożne krzyże i XIX

wieczne zabytkowe kapliczki o bardzo interesującej architekturze. Ich piękna i niejednokrotnie oryginalna forma wspaniale harmonizuje z otaczającą nas przyrodą. Stawiane na rozstajach dróg dla bezpieczeństwa podróżnych, jako dziękczynienie za otrzymane łaski pozostały po dzień dzisiejszy.

Grodzisko chlubi się pochodzeniem wielu znanych ludzi m.in. prof. Wojciecha Burszty, prof. Józefa Burszty (1914-1987) etnografa i socjologa wsi, prof. Franciszka Lejli (1885-1979) nestora matematyki polskiej, oraz ks. prof. Wincentego Urbana (1911-1983), historyka kościoła, biskupa sufragana wrocławskiego.

Na przestrzeni dziejów gminy znaczący wkład w rozwój ekonomiczny poszczególnych miejscowości Grodzisko Dolne wniosła mniejszość żydowska, która stanowiła w tym regionie drugie po Leżajsku skupisko Żydów. Posiadali oni tutaj swój kahał i synagogę. Po wywłaszczeniu ludności żydowskiej przez Niemców, większość uciekła, kilkanaście osób przechowało miejscowa ludność, a pozostałych rozstrzelano na miejscowym cmentarzu żydowskim.

### 3. Tereny inwestycyjne w gminie.

„Malne”

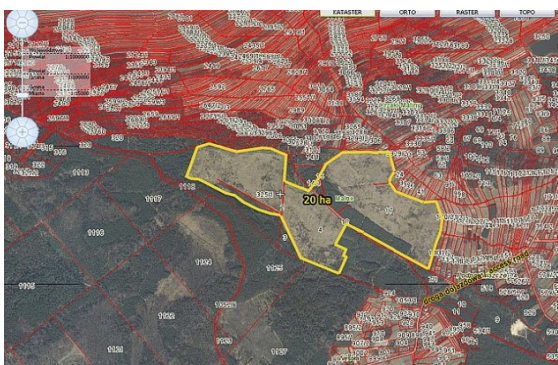

Teren położony jest na obszarze Zmysłowskiego Obszaru Krajobrazu Chronionego. Przed podjęciem decyzji w zakresie planowania działalności na tym obszarze zaleca się przeprowadzenie uprzedniej analizy możliwości wykorzystania potencjału tego terenu i zgodności prowadzenia na nim działalności gospodarczej z przepisami prawa.

INFORMACJE OGÓLNE	
Powierzchnia	46 ha
Tereny niezalesione	21 ha
Możliwość powiększenia terenu	Tak
Właściciel	Gmina Grodzisko Dolne
Plan zagospodarowania przestrzennego	Nie
Klasa gruntów	Ps IV, k IV, Ps V, Ps VI
Różnica poziomów w terenie	0m – teren płaski
Obecne użytkowanie	Pastwisko
Ryzyko wystąpienia zalań/obsunięć	NIE
Przeszkody podziemne na działce	NIE
Przeszkody na powierzchni terenu	NIE
Ograniczenia ekologiczne	Teren Zmysłowskiego Obszaru Krajobrazu Chronionego
Istniejące budynki/zabudowania	NIE
Współrzędne Google Maps	50.139065, 22.452743
Przeznaczenie	Usługi turystyczne, rekreacja



## II. Organy i zarządzanie Gminą.

### 1. Organ wykonawczy.



Wójt Gminy – P. Jacek Chmura

Organem wykonawczym w gminie jest Wójt. To stanowisko od roku 2006 nieprzerwanie piastuje p. Jacek Chmura. Urodził się w 1970 roku i od urodzenia mieszka w Grodzisku Dolnym. Jest żonaty i ma dwie córki. Posiada wykształcenie wyższe – ukończył studia pedagogiczne na Wydziale Nauk Społecznych Katolickiego Uniwersytetu Lubelskiego. Z pracą w samorządzie związany jest od dawna. Początkowo był m.in. pracownikiem Urzędu Gminy, następnie Kierownikiem Gminnego Ośrodka Pomocy Społecznej w Grodzisku Dolnym i Kierownikiem Powiatowego Centrum Pomocy Rodzinie w Leżajsku.

#### *Pozostałe osoby z kierownictwa Gminy:*

- P. Mariusz Jasic: Zastępca Wójta (od 01.02.2019r. - obecnie)
- P. Barbara Jużynec: Skarbnik Gminy (od 01.01.2005r. – obecnie)
- P. Adam Chmura: Sekretarz Gminy (od 01.02.2019r. – obecnie)

### 2. Organ stanowiący.



Skład Rady Gminy Grodzisko Dolne VIII kadencji tworzą: Gdański Andrzej, Gdański Jerzy, Grabowiec Danuta, Grzywna Andrzej, Konieczny Zbigniew, Kryła Stanisław, Kulpa Stanisław, Matuszek Kazimierz, Miś Dorota Anna, Miś Mariusz, Nicpoń Józef, Różycki Sylwester, Sigda Andrzej, Trojnar Alicja oraz Urban Wojciech. Przewodniczącym Rady Gminy jest P. Matuszek Kazimierz, a Wiceprzewodniczącym P. Nicpoń Józef.

Komisje Stałe Rady Gminy				
Nazwa Komisji	<i>Komisja Rewizyjna</i>	<i>Komisja Budżetu i Finansów</i>	<i>Komisja Spraw Społecznych</i>	<i>Komisja Skarg, Wniosków i Petycji</i>
<b>Skład Komisji</b>	1) Różycki Sylwester 2) Gdański Jerzy 3) Grabowiec Danuta 4) Grzywna Andrzej 5) Kryła Stanisław 6) Kulpa Stanisław 7) Miś Mariusz	1) Trojnar Alicja 2) Gdański Jerzy 3) Grabowiec Danuta 4) Grzywna Andrzej 5) Konieczny Zbigniew 6) Kryła Stanisław 7) Matuszek Kazimierz 8) Różycki Sylwester 9) Sigda Andrzej	1) Miś Dorota 2) Gdański Andrzej 3) Grabowiec Danuta 4) Kulpa Stanisław 5) Miś Mariusz 6) Nicpoń Józef 7) Urban Wojciech	1) Konieczny Zbigniew 2) Miś Dorota 3) Sigda Andrzej 4) Urban Wojciech 5) Trojnar Alicja

Rada Gminy Grodzisko Dolne w roku 2022 obradowała na 12-u posiedzeniach (w roku 2021 było ich 10). W tym czasie podejmowała szereg decyzji i uchwał regulujących bieżące funkcjonowanie samorządu gminnego. Z treścią protokołów z obrad oraz relacją audio-wizualną z przebiegu posiedzeń można zapoznać się pod linkami:

1) Protokoły z Sesji Rady Gminy Grodzisko Dolne:

<http://bip.grodziskodolne.pl/24-gmina/5837-protokoly-z-sesji-oraz-wykaz-imennych-glosowan-radnych.html>

2) Relacja z obrad Sesji Rady Gminy audio-wizualna:

<http://bip.grodziskodolne.pl/24-gmina/8826-nagrania-z-sesji-rady-gminy.html>





<b>Frekwencja Radnych podczas posiedzeń Rady Gminy (porównanie rok do roku)</b>			<b>Radni nieobecni podczas posiedzeń Rady Gminy (porównanie rok do roku – ilość razy)</b>		
	<b>2021</b>	<b>2022</b>	<b>Radny</b>	<b>2021</b>	<b>2022</b>
<ul style="list-style-type: none"> <li>• 5 posiedzeń 14-u radnych</li> <li>• 5 posiedzeń 13-u radnych</li> </ul> <p>(Razem odbyło się 10 sesji RG)</p>		<ul style="list-style-type: none"> <li>• 4 posiedzenia 14-u radnych</li> <li>• 3 posiedzenia 13-u radnych</li> <li>• 5 posiedzeń 12 radnych</li> </ul> <p>(Razem odbyło się 12 sesji RG)</p>	1. Wojciech Urban	8	9
			2. Mariusz Miś	2	2
			3. Dorota Miś	1	1
			4. Jerzy Gdański	1	-
			5. Józef Nicpoń	1	4
			6. Andrzej Sigda	1	-
			7. Danuta Grabowiec	1	-
			8. Kazimierz Matuszek	-	4
			9. Andrzej Grzywina	-	2
			10. Zbigniew Konieczny	-	1
			11. Alicja Trojnar	-	1
			12. Sylwester Różycki	-	1
			13. Stanisław Kulpa	-	-
			14. Stanisław Kryła	-	-
			15. Andrzej Gdański	-	-

Tabela: Frekwencja radnych na posiedzeniach Rady Gminy – porównanie rok 2021 do 2022.

Obsługą organizacyjną Rady Gminy zajmuje się Biuro Rady, znajdujące się w budynku Urzędu Gminy. Telefon kontaktowy do biura: 17-242 82 65 wew. 211. Biuro czynne jest od poniedziałku do piątku w godzinach 7.30-15.30. Poza obsługą Rady Gminy biuro zajmuje się również komunikacją i kontaktami z sołtysami oraz organizacją Zebrań Wiejskich. Dzwoniąc do Biura Rady można również umówić termin spotkania z radnymi w indywidualnej sprawie.

**W sprawach bieżących obywateli, w tym skarg, wniosków i petycji organy gminy pełnią dyżury:**

- 1) Przewodniczący Rady Gminy - w każdy czwartek w godz. 15.30-16.30 – pokój nr 11 Urzędu Gminy
- 2) Wójt Gminy - w każdy poniedziałek w godz. 14.00-16.00 – gabinet Wójta

**3. Organy pomocnicze – samorząd wiejski, sołectwa.**

Gmina Grodzisko Dolne podzielona jest na 10 sołectw. Każde sołectwo jest jednostką pomocniczą gminy. Wspólnie tworzą wspólnotę samorządową gminy Grodzisko Dolne. Organami sołectwa są: Zebranie Wiejskie, Sołtys i Rada Sołecka.

- 1) Zebranie wiejskie - jest najwyższym organem w każdym sołectwie. Stanowi go ogół mieszkańców sołectwa. Jest organem uchwałodawczym. Decyduje o kierunkach działalności Sołtysa i rozwoju sołectwa, w tym przeznaczeniu środków z Funduszu Sołeckiego na zadania realizowane przez gminę na terenie sołectwa.

- 2) Sołtys - jest organem wykonawczym Sołectwa.
- 3) Rada Sołecka - jest organem wspomagającym pracę Sołtysa



### Funkcje sołtysów przez cały 2022r. pełnili:

- 1) w sołectwie Grodzisko Dolne – p. **Monika Moszkowicz**
- 2) w sołectwie Grodzisko Górne – p. **Monika Ślанда**
- 3) w sołectwie Grodzisko – p. **Tadeusz Mazurek**
- 4) w sołectwie Grodzisko Nowe – p. **Jan Bielecki**
- 5) w sołectwie Wólka Grodziska – p. **Krzysztof Dąbek**
- 6) w sołectwie Chodaczów – p. **Stanisław Wojtyna**
- 7) w sołectwie Laszczyń – p. **Dariusz Lizak**
- 8) w sołectwie Opaleniska – p. **Stefan Wacnik**
- 9) w sołectwie Zmysłówka – p. **Kazimierz Bechta**
- 10) w sołectwie Grodzisko Podlesie – p. **Marzena Czech**

W 2022r. odbyło się 10 zebrań wiejskich w miesiącu wrześniu. Na Zebraniach poruszano szereg spraw związanych z bieżącymi potrzebami sołectw oraz zdecydowano o przeznaczeniu środków z funduszu sołectkiego.

### 4. Urząd Gminy

Stosownie do postanowień Regulaminu Organizacyjnego Urzędu Gminy Grodzisko Dolne, ustanowionego Zarządzeniem Kierownika Urzędu Nr 18/19 z dnia 1 marca 2019 roku ze zm. struktura organizacyjna Urzędu przedstawiała się następująco:

#### 1. Kierownictwo Urzędu:

- 1) Wójt
- 2) Zastępca Wójta
- 3) Skarbnik Gminy
- 4) Sekretarz Gminy

#### 2. Wewnętrzne komórki organizacyjne:

- 1) Referat Administracyjny (symbol: RA)
- 2) Referat Finansów (symbol: RF)
- 3) Referat Inwestycji (symbol: RI)

#### 3. Urząd Stanu Cywilnego

#### 4. Radca prawny



<b>Wewnętrzne komórki organizacyjne Urzędu</b>		
<i>Referat administracyjny</i>	<i>Referat finansów</i>	<i>Referat inwestycji</i>
a) Kierownik Referatu, b) ds. ewidencji ludności i dowodów osobistych, c) ds. obsługi Rady Gminy, d) ds. ochrony środowiska i gospodarki odpadami komunalnymi, e) ds. ochrony zdrowia, profilaktyki uzależnień i promocji zatrudnienia, f) ds. obrony cywilnej i zarządzania kryzysowego, g) ds. obsługi interesantów i sekretariatu, h) ds. informatyki, i) ds. BHP, j) archiwista, k) ds. ochrony danych osobowych i ochrony informacji niejawnych, l) kierowca, m) woźna, n) ds. promocji gminy,	a) Kierownik Referatu, b) wieloosobowe st. ds. księgowości i obsługi kasy, c) ds. obsługi organu i księgowości inwestycji, d) ds. wymiaru podatków i opłat, e) ds. księgowości i egzekucji podatków,	a) Kierownik Referatu, b) ds. zamówień publicznych i infrastruktury sieciowej, c) ds. infrastruktury drogowej, d) ds. infrastruktury kubaturowej, e) ds. pozyskiwania środków zewnętrznych, f) ds. obsługi mienia komunalnego, g) ds. planowania przestrzennego i geodezji, h) ds. leśnictwa i gospodarki rolnej oraz porządku publicznego,

Tabela: Wewnętrzne komórki organizacyjne Urzędu Gminy Grodzisko Dolne w 2022r.

Miesiąc	Kobiety	Mężczyźni	Razem
Styczeń	20	17	<b>37</b>
Luty	20	17	<b>37</b>
Marzec	20	18	<b>38</b>
Kwiecień	20	25	<b>45</b>
Maj	20	25	<b>45</b>
Czerwiec	20	25	<b>45</b>
Lipiec	20	25	<b>45</b>
Sierpień	20	26	<b>46</b>
Wrzesień	20	26	<b>46</b>
Październik	20	25	<b>45</b>
Listopad	20	22	<b>42</b>
Grudzień	20	16	<b>36</b>

Tabela: Liczba pracowników z podziałem na płeć w poszczególnych miesiącach roku 2022

Dodatkowe uwagi:

Tabela obejmuje liczbowo wszystkie osoby, które wykonują pracę na mocy stosunku pracy z Urzędem Gminy. Wśród tych osób są: pracownicy etatowi Urzędu, wykonujący pracę na podstawie umów na czas nieokreślony, oraz pracownicy terminowi wykonujący pracę w ramach porozumień gminy z Powiatowym Urzędem Pracy w Leżajsku w ramach prac interwencyjnych i robót publicznych (17 osób), jako pracownicy gospodarczy (13 osób) oraz pomoc administracyjna (4 osób).

**Urząd Gminy Grodzisko Dolne czynny jest od poniedziałku do piątku  
w godzinach 7.30-15.30**

Sprawy urzędowe można załatwić przez:

- 1) telefon: **17-242 82 65 lub 17-243 60 03**
- 2) mail: **urząd@grodziskodolne.pl**
- 3) elektroniczną skrzynkę podawczą: **/91k9c3bgdm/skrytka**
- 4) osobiście, składając wizytę w urzędzie

Gmina Grodzisko Dolne:

- 1) posiada własną stronę internetową:  
**<https://samorzad.gov.pl/web/gmina-grodzisko-dolne>**

(Od 2021r. gmina korzysta z platformy rządowej strony internetowej. Podyktowane jest to faktem dostosowania funkcjonalności stron internetowych podmiotów administracji publicznej do jednolitego standardu dostępności cyfrowej. Dotychczasowa strona nie zapewniała podstawowych standardów wymaganych dla platform cyfrowych podmiotów publicznych)

- 2) własny profil w mediach społecznościowych:  
**<https://pl-pl.facebook.com/gmina.grodzisko.dolne>**
- 3) wydaje własną lokalną prasę: **„Gazeta z Grodziska i okolic”**

### III. Jednostki organizacyjne Gminy.

#### 1. Gminny Ośrodek Pomocy Społecznej.

Gminny Ośrodek Pomocy Społecznej w Grodzisku Dolnym realizuje zadania pomocy społecznej w gminie. Podstawowym zadaniem Ośrodka jest zaspokajanie potrzeb życiowych osób i rodzin, umożliwianie im bytowania w warunkach odpowiadających godności człowieka oraz działanie na rzecz usamodzielnienia osób i rodzin, ich stabilizacji i integracji ze środowiskiem.

Od lipca 2018 r. siedziba GOPS mieści się w kompleksie biurowo-administracyjnym, obejmującym Urząd Gminy, GOPS oraz Dzienny Dom Pomocy, który wchodzi w skład struktury organizacyjnej GOPS, co znacznie przyczyniło się do poprawy warunków pracy i obsługi interesantów.

Głównym zadaniem Dziennego Domu Pomocy jest zwiększenie dostępności 30 niesamodzielnym osobom starszym z Gminy Grodzisko Dolne do usług opiekuńczych i specjalistycznych usług opiekuńczych w trybie dziennym, oraz aktywizacji w sferze fizycznej, intelektualnej, oraz społecznej.

1.1. Organizacja pracy wszystkich ośrodków wsparcia funkcjonujących w Gminie obejmujące: GOPS, Środowiskowy Dom samopomocy i Dzienny Dom Pomocy - zatrudnienie.

<b>Poszczególne jednostki organizacyjne</b>		
GOPS	Środowiskowy Dom Samopomocy	Dzienny Dom Pomocy
2021 – 14 osób	2021 - 18 osób	2021 - 5 osób
2022 – 14 osób	2022 – 17 osób	2022 – 5 osób

Tabela: łączna liczba zatrudnionych osób w 2021 i 2022r. w ośrodkach wsparcia na terenie gminy

Łączna liczba zatrudnionych osób w oparciu o umowę o pracę w 2022r. w ośrodkach wsparcia na terenie gminy wyniosła 36 i obejmowała zatrudnienie w Gminnym Ośrodku Pomocy Społecznej, Środowiskowym Domu Samopomocy w Laszczynach i Filii w Zmysłówce, oraz w Dziennym Domu Pomocy. Ponadto GOPS zatrudniał 25 osób różnych specjalności na umowę zlecenie, realizujących usługi głównie w Dziennym Domu Pomocy. SDFS zatrudniał ponadto 3 osoby w oparciu o umowy terminowe o świadczenie usług i umowę zlecenie (psychologa, muzyka i specjalistę BHP).

#### 2. Środowiskowy Dom Samopomocy w Laszczynach i Filia w Zmysłówce

##### 2.1. Informacje ogólne

Dom jest dziennym ośrodkiem wsparcia dla osób z zaburzeniami psychicznymi, w tym:

- 1) TYP A - dla osób przewlekłe psychicznie chorych,
- 2) TYP B - dla osób z niepełnosprawnością intelektualną w stopniu głębokim, znacznym i umiarkowanym, a także dla osób z niepełnosprawnością intelektualną w stopniu lekkim, jeżeli jednocześnie występują inne zaburzenia, zwłaszcza neurologiczne,
- 3) TYP C - dla osób wykazujących inne przewlekłe zaburzenia czynności psychicznych.

Dom jest również ośrodkiem wsparcia dla osób ze spektrum autyzmu lub niepełnosprawnościami sprzężonymi, które są uczestnikami Domu typu A, B i C.

Dom posiada 60 miejsc statutowych, w podziale na 30 miejsc w Laszczynach oraz 30 miejsc w Filii w Zmysłówce.

Ogólne informacje: Środowiskowy Dom Samopomocy w Laszczynach funkcjonuje od 15 grudnia 2009 roku. Jest ośrodkiem wsparcia pobytu dziennego dla osób przewlekle psychicznie chorych, osób z niepełnosprawnością intelektualną i osób wykazujących inne przewlekłe zaburzenia czynności psychicznych. Po trzech latach poszerzył on swoją działalność o Filię w Zmysłówce, ze względu na brak wolnych miejsc dla kolejnych chętnych uczestników. Środowiskowy Dom Samopomocy w Laszczynach – Filia w Zmysłówce powstał 20 grudnia 2012 roku i objął swoją działalnością kolejne potrzebujące osoby. Natomiast od października 2019 roku została zwiększona w nim liczba miejsc statutowych o kolejne 15.

Placówka jest domem o zasięgu ponadgminnym, który obejmuje swoim wsparciem uczestników z Gminy Grodzisko Dolne oraz na zasadzie porozumienia z gminą: Łącut, Żońnia, Białobrzegi, Rakszawa, Przeworsk, Tryńcza, Leżajsk i Miastem Leżajsk.

W ciągu 2022 roku z usług Środowiskowego Domu Samopomocy w Laszczynach i Filii w Zmysłówce, na podstawie decyzji administracyjnej wydanej przez Kierownika Gminnego Ośrodka Pomocy Społecznej w Grodzisku Dolnym, skorzystało łącznie 66 osób. To o 2 osoby więcej, niż w 2021r. Jedna osoba przeszła do hospicjum, 1 zrezygnowała z przyczyn osobistych, 1 osoba zmarła, a 4 nowych osób zostało przyjętych.

Na dzień 31 grudnia 2022 roku Środowiskowy Dom Samopomocy obejmował wsparciem łącznie 62 osoby, z tego 30 w Laszczynach i 32 w Zmysłówce.

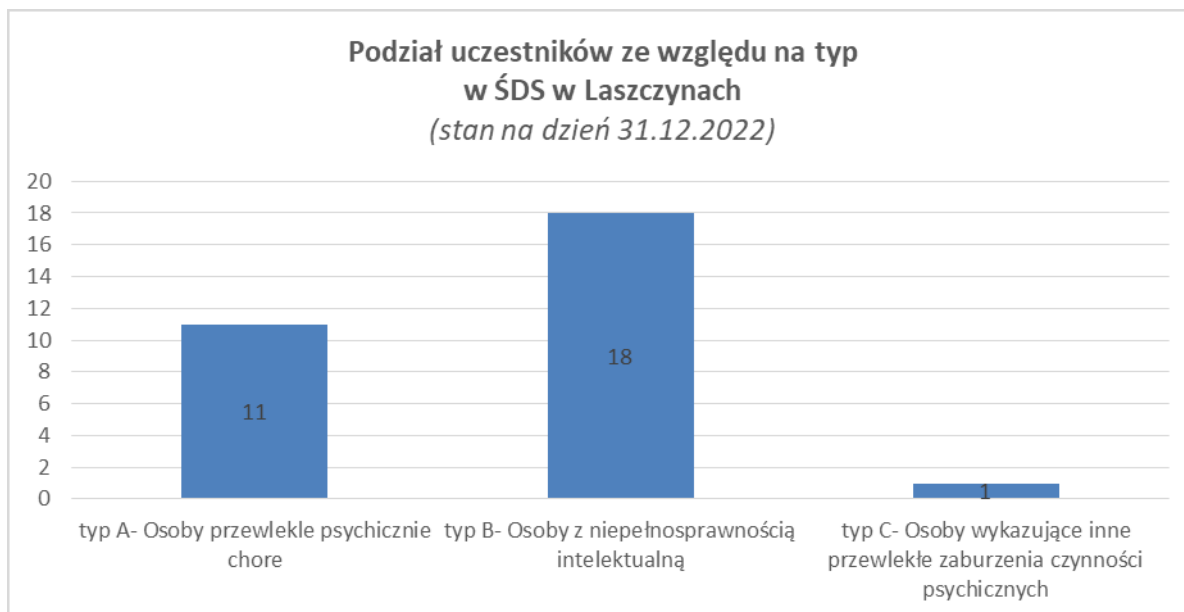

Rys. Podział uczestników ze względu na typ w ŚDS w Laszczynach w 2022r.

**Dla porównania w 2021r. podział wyglądał następująco:**

Typ A – 13 uczestników

Typ B – 17 uczestników

Typ C – 1 uczestnik



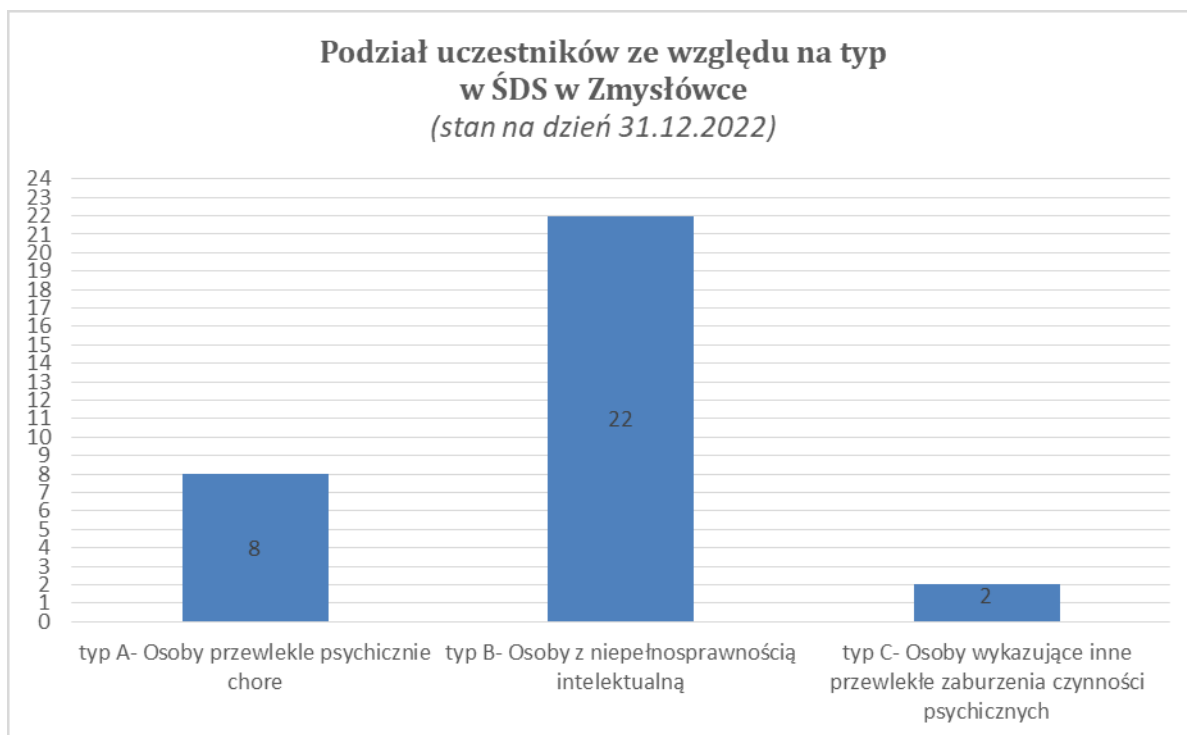

Rys. Podział uczestników ze względu na typ w ŚDS Laszczyny – Filia Zmysłówce w 2022r.

**Dla porównania w 2021r. podział wyglądał następująco:**

Typ A – 7 uczestników

Typ B – 22 uczestników

Typ C – 2 uczestników

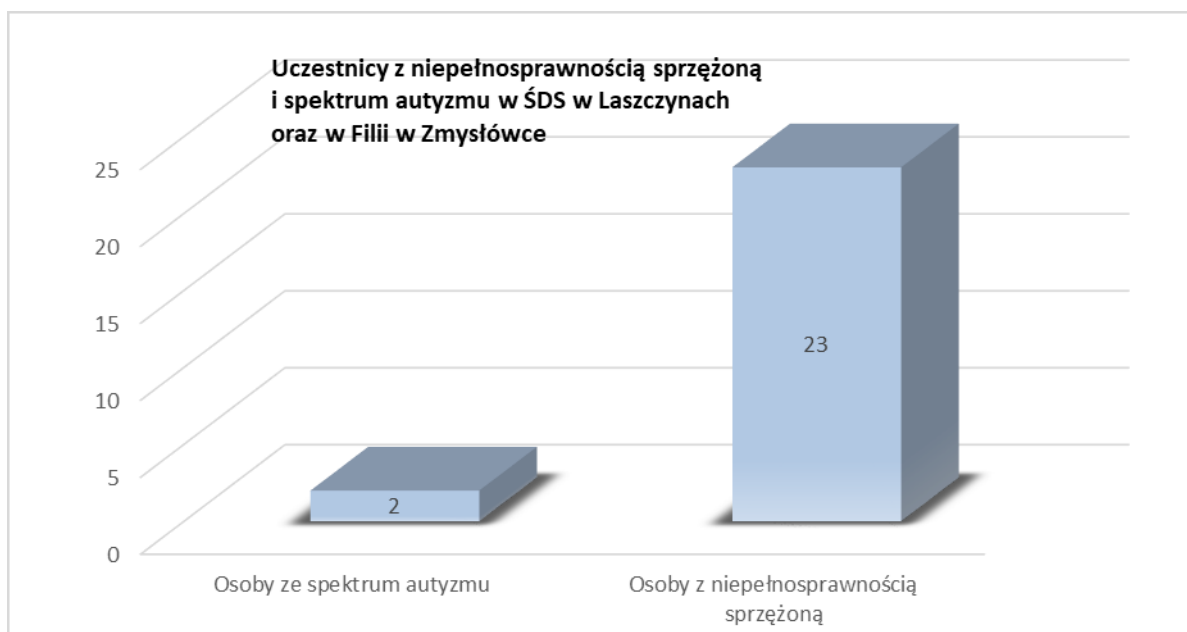

Rys. Uczestnicy z niepełnosprawnością sprzężoną i spektrum autyzmu w ŚDS Laszczynach i Filii Zmysłówce

## 2.2. Finansowanie oraz organizacja pracy ŚDS

WYSZCZEGÓLNIENIE	WYKONANIE W ZŁ (2021)	WYKONANIE W ZŁ (2022)
<b>Wydatki bieżące i inne świadczenia ogółem, w tym:</b>	<b>1 441 702,40</b>	<b>1 648 009,22</b>
I. dotacja Wojewody	1 437 370,50	1 646 859,00
II. inne źródła: dofinansowanie z budżetu gminy	4 331,90	1 150,22

Tabela: Dane porównawcze: rok 2021 i 2022

Stan zatrudnienia na koniec grudnia 2022 roku w Środowiskowym Domu Samopomocy w Laszczynach i Filii w Zmysłówce wynosił **17,10** osób w przeliczeniu na etaty. 17 osób pracowało na podstawie umowy o pracę, 3 osoby wdł. innych form zatrudnienia.

### Podsumowanie:



Dom w Laszczynach

Środowiskowy Dom Samopomocy w Laszczynach i Filia w Zmysłówce w działalności w 2022 roku realizowały swoje cele poprzez różnorodne formy wsparcia, treningi, terapię i zajęcia dostosowane do indywidualnych potrzeb i możliwości uczestników, jak również możliwości organizacyjnych i finansowych placówki. Zakładane na rok 2022 cele zostały osiągnięte w stopniu motywującym do dalszych działań i utrwalania uzyskanych efektów. Przeprowadzone działania pomogły w utrzymaniu dobrej kondycji zarówno psychicznej, jak i fizycznej uczestników oraz sprzyjały w umacnianiu pozycji osób cierpiących na zaburzenia psychiczne i osób z niepełnosprawnością intelektualną w rodzinie i społeczeństwie.

Ośrodek przeprowadził szereg prac remontowych i dokonał zakupu wyposażenia: defibrylatora AED, w celu poprawy bezpieczeństwa uczestników i

klimatyzatora z funkcją grzania w sali rehabilitacji budynku w Laszczynach, celem zapewnienia uczestnikom dogodnej temperatury i warunków podczas przebywania na zajęciach w ośrodku.



Filia w Zmysłówce

Ponadto wymieniono oświetlenie z tradycyjnych świetlówek na energooszczędne w obu budynkach oraz zamontowano układ kompensacji mocy biernej w budynku Środowiskowego Domu Samopomocy w Laszczynach. Działania te miały na celu zredukowanie zużycia energii elektrycznej wykorzystywanej na potrzeby funkcjonowania placówek, zmniejszenie kosztów utrzymania oraz zredukowanie negatywnych skutków nadmiernego wytwarzania energii na środowisko naturalne. Zaadoptowano także pomieszczenie budynku w Laszczynach na funkcję składnicy akt.

## IV. Gminne osoby prawne

### 1. Gminny Ośrodek Kultury w Grodzisku Dolnym.

Gminny Ośrodek Kultury w Grodzisku Dolnym jest samodzielną jednostką instytucji kultury wpisaną do Księgi Rejestrowej Gminy Grodzisko Dolne pod numerem 1. Ośrodek kultury posiada osobowość prawną. Siedziba ośrodka mieści się w Grodzisku Dolnym - Miasto pod nr 332. Obszarem działania jest Gmina Grodzisko Dolne.

Plan przychodów Ośrodka Kultury na 2022r. wynosił 720 000,00 zł. Był większy od planu na 2021r. o kwotę 59 568,12 zł.

Źródła przychodów	Plan (zł)	Wykonanie (zł)	%
Środki z bilansu otwarcia na 01.01.2022r.	10 627,85	10 627,85	100
Dotacja podmiotowa z budżetu gminy	720 000,00	720 000,00	100
Reklama, darowizny, refundacja kosztów z UP,	26 376,00	26 376,00	100
<b>Razem:</b>	<b>757 003,85</b>	<b>757 003,85</b>	<b>100</b>

Tabela: Przychody GOK

Uwagi: Dotacja podmiotowa udzielana była z budżetu gminy w miesięcznych ratach.

Rodzaje wydatków GOK-u w 2022r.	Wykonanie (zł)
Wynagrodzenia i składki od nich naliczone (zł)	505 052,14
Zakup towarów i usług, w tym: usługi transportowe, druk gazety grodziskiej, akredytacja zespołów, mat. biurowe, itd. (zł)	249 557,81
<b>Razem:</b>	<b>754 609,95</b>

Tabela: Wydatki GOK

Podsumowanie: Na dzień 31 grudnia 2022r. sytuacja finansowa Ośrodka Kultury nie wykazywała zagrożeń dla jej gospodarki finansowej.

Liczba pracowników (rok do roku)		
Wyszczególnienie	Przeciętne zatrudnienie	
	2021	2022
Pracownicy merytoryczni: dyrektor, księgowa, instruktorzy i trenerzy	2,67 etatu	3
Pracownicy administracji	2 etaty	1,5
Pracownicy gospodarczy	2 etaty	2
<b>Ogółem:</b>	<b>6,67 etatu</b>	<b>6,5 etatu</b>

Tabela: Liczba pracowników GOK w 2021 i 2022r.

<b>Zespoły działające pod patronatem GOK</b>	<b>Praca z dziećmi i młodzieżą (wrzesień-grudzień)</b> (zajęcia z dziećmi w okresie od stycznia do września były zawieszane z uwagi na obowiązujący stan pandemii Covid-19)
a) Orkiestra Dęta b) Kapela Ludowa „Grodziszczoki” c) Zespół Regionalny „Grodziszczoki” d) Zespół Śpiewaczo-Obrzędowy „Leszczynka” e) Zespół Śpiewaczy „Wiola”	a) Zajęcia z grupami wokalnymi i solistkami b) Zajęcia ze starszą grupą taneczną c) Zajęcia z młodszą grupą taneczną d) Nauka gry na instrumentach muzycznych

Tabela: Zespoły i grupy działające przy GOK w 2022r.

W trakcie ubiegłego roku Ośrodek Kultury organizował wiele imprez artystycznych i wystaw. Jednym z najważniejszych wydarzeń ub.r. były Gminne Dożynki. Ośrodek również obejmował, zorganizował lub brał udział w imprezach i wydarzeniach plenerowych, oraz organizując konkursy plastyczne i spotkania artystyczne. Dużą popularnością cieszyły się „potańcówki grodziskie” w Parku w Miasteczku, które na stałe wpięły się w terminarz wakacji.

## 2. Gminna Biblioteka Publiczna w Grodzisku Dolnym.

### 2.1. Informacje ogólne

Gminna Biblioteka Publiczna w Grodzisku Dolnym jest samodzielną jednostką instytucji kultury wpisaną do Księgi Rejestrowej Gminy Grodzisko Dolne pod numerem 2. Działa w oparciu o Rozporządzenie Ministra Kultury i Dziedzictwa Narodowego o organizowaniu i prowadzeniu działalności kulturalnej. Cele i kierunki działania jednostki określa Statut Biblioteki.

### 2.2. Struktura i działalność.

W skład Gminnej Biblioteki Publicznej w Grodzisku Dolnym wchodzi: Biblioteka Główna w Grodzisku Górnym oraz 2 filie: w Zmysłówce i w Grodzisku Nowym. W strukturach biblioteki działają 4 Kluby Seniora. Na co dzień Biblioteka współpracowała w 2022r. ze szkołami, Ośrodkiem Kultury, Dziennym Domem Pomocy, stowarzyszeniami i lokalnymi mediami Gminy Grodzisko Dolne. W sezonie zimowym 2022/2023 pracownicy biblioteki zajmowali się także obsługą wypożyczalni tyżew na lodowisku, znajdującym na kompleksie sportowym LKS Grodziszczanka.

### 2.3. Zakupy i stan księgozbioru na 31.12.2022r.

W 2022r. zakupiono/opracowano:

- a) ze środków własnych: 609 książek (w roku 2021 było to 796 pozycji),
- b) z dotacji Ministerstwa Kultury i Dziedzictwa Narodowego: 389 książek ( w roku 2021 było to 288 pozycji). Zakupy opiewały na kwotę ogółem: **24 636,14 zł.**

Stan księgozbioru na koniec 2022r. wynosił **33 218 książek i 201 audiobooków**. To o 3 670 książek mniej, niż w roku 2021, kiedy stan wynosił 36 888 książek.

Biblioteka prenumerowała w 2020r. 15 tytułów czasopism (gazety codzienne, ogólnopolskie, poradniki i magazyny). Stan nie uległ zmianie.

## 2.4. Statystyka/działalność.

Zapisani czytelnicy (ogółem)		Wypożyczenia (szt.) (rok do roku)					
2021	2022	książki		audiobooki		czasopisma	
		2021	2022	2021	2022	2021	2022
906	1265	20 157	26 172	24	18	73	55

Tabela: Działalność Biblioteki w liczbach – rok 2021 i 2022.

Zwiększyła się liczba zapisanych czytelników. W roku 2022 było ich 1 265 osób. Biblioteka sukcesywnie odnotowuje wzrost czytelnictwa wśród mieszkańców. Liczby świadczą o tym, że w naszym społeczeństwie tradycyjna książka cieszy się dużą popularnością. Wśród pozycji najbardziej czytanych są książki przygodowe, kryminały i popularno-naukowe, w tym historyczne i bajki dla dzieci.

Plan przychodów Gminnej Biblioteki Publicznej na 2022r. wynosił 470 863,10 zł i był mniejszy od roku ubiegłego o 10 007,00 zł.

Źródła przychodów	Plan (zł)	Wykonanie (zł)	%
Środki z bilansu otwarcia na 01.01.2022r. (zł)	863,50	863,50	100
Dotacja podmiotowa z budżetu gminy (zł)	460 000,00	460 000,00	100
Dodatkowe przychody finansowe (zł)	10 000,00	10 000,00	100
<b>Razem:</b>	<b>470 863,50</b>	<b>470 863,50</b>	<b>100</b>

Tabela: Plan i wykonanie przychodów Biblioteki Publicznej na 2022r.

Wydatki Gminnej Biblioteki Publicznej wyniosły kwotę 470 207,87 zł i były porównywalne z wydatkami z roku 2021, kiedy wyniosły 470 791,21 zł.

Rodzaj wydatku	Wykonanie (zł)
Wynagrodzenia i składki od nich naliczone (zł)	364 929,60
Zakup towarów i usług, w tym: zakup księgozbiorów, zakup energii elektrycznej, gazu, materiały biurowe, i inne, (zł)	105 278,27
<b>Razem:</b>	<b>470 207,87</b>

Tabela: Wydatki Biblioteki w 2022r.

Na dzień 31 grudnia 2022r. Biblioteka nie wykazała żadnych zobowiązań, w tym żadnych zobowiązań wymagalnych. Sytuacja finansowa Biblioteki nie wykazywała zagrożeń dla jej gospodarki finansowej.

Liczba pracowników (rok do roku)		
Wyszczególnienie	Przeciętne zatrudnienie	
	2021	2022
Pracownicy administracji: dyrektor, instruktorzy, obsługa	1,83 etatu	1,83
Bibliotekarze	2,5 etatu	2,5
Pracownicy gospodarczy	-	-
<b>Ogółem:</b>	<b>4,33 etatu</b>	<b>4,33 etatu</b>

Tabela: Liczba pracowników GOK w 2021 i 2022r.



### 3. Przedsiębiorstwo Gospodarki Komunalnej w Grodzisku Dolnym.

3.1. Przedsiębiorstwo Gospodarki Komunalnej Sp. z o. o w Grodzisku Dolnym jest jednoosobową spółką Gminy Grodzisko Dolne, która posiada 100% udziałów w spółce. Przedsiębiorstwo zarejestrowane jest w Krajowym Rejestrze Sądowym pod Nr KRS: 0000375532. Kapitał zakładowy spółki na dzień 31.12.2022r. wynosił 5 670 000,00 zł i był większy o 101 000,00 zł w stosunku do roku ubiegłego. Dzielił się na 5 670 równych i niepodzielnych udziałów, o wartości nominalnej po 1 000,00 zł każdy.

Podstawową działalnością spółki są usługi komunalne: pobór i dostarczanie wody oraz odprowadzanie, oczyszczanie ścieków i zagospodarowanie osadów ściekowych. Ponadto przedsiębiorstwo zajmuje się wydobywaniem piasku (posiada koncesję na wydobycie piasku wydaną przez Starostę Leżajskiego z dnia: 2011.09.21, Nr: OŚ.6522.5.2011), robotami budowlanymi, remontowymi, wykończeniowymi, wykonywaniem przyłączy wodociągowych i kanalizacyjnych, budową oraz remontem chodników i placów z kostki brukowej, zagospodarowaniem i utrzymaniem terenów zielonych, rekreacyjnych i innych.

Od 02.04.2019r. spółka jest operatorem Punktu Selektywnej Zbiórki Odpadów Komunalnych, będącego własnością Gminy Grodzisko Dolne.

#### 3.2. Struktura organizacyjna.

W okresie objętym raportem Rada Nadzorcza składała się z trzech osób. Zarząd był jednoosobowy. Średnie zatrudnienie w roku 2022 wynosiło 13,5 etatu (w 2021r. było to 12,8 etatu). Pracujący na dzień 31.12.2022r. – 13 osób zatrudnionych w oparciu o umowę o pracę. Prezes Spółki świadczy usługi zarządcze w ramach kontraktu menedżerskiego.

<b>Płace w PGK Sp. z o.o.</b>	
<i>Wyszczególnienie</i>	<i>Koszty zł (brutto)</i>
Prezes (wynagrodzenie ogółem - rocznie)	92 500,00
Rada Nadzorcza (wynagrodzenie ogółem - rocznie)	12 067,20
Pracownicy - średnia wynagrodzenie pracownika/miesiąc	4 842,07
<b>Ogółem:</b>	

Średnia płaca w 2022r. w spółce bez nagród rocznych (brutto) była wyższa od roku 2021 o 561,82 zł.

Działalność gospodarcza przedsiębiorstwa prowadzona jest w dwóch działach:

- a) Dział wodno-kanalizacyjny i gospodarki odpadami
- b) Dział remontowo-budowlany

### 3.1. Struktura sprzedaży ogółem.

Rodzaj działalności	Kwota sprzedaży (zł)		Udział w działalności (%)	
	(rok do roku)			
	2021	2022	2021	2022
Wodociąg	597 494,26	643 234,32	31,87%	29,46%
Kanalizacja	669 883,36	723 865,61	35,72 %	33,15%
Roboty rem.-bud.	255 159,81	455 219,49	13,60 %	20,85%
Kopalnia piasku	45 914,25	32 979,77	2,45%	1,51 %
Pozostałe usługi	89 014,18	105 986,45	4,75%	4,85 %
PSZOK	49 106,78	51 869,59	2,64%	2,38%
Inne	168 742,79	170 558,71	8,99%	7,81%
<b>Razem: (wzrost sprzedaży w stosunku do r.ub. o 18,43%</b>				
<b>Rok 2022: 2 183 713,94 zł</b>				
Rok 2021: 1 875 315,43 zł				

Tabela: Działalność spółki w 2021 i 2022r.

### 3.2. Sprzedaż wody/ odprowadzanie ścieków.

Sprzedaż wody (m <sup>3</sup> )		Odprowadzanie ścieków	
2021	2022	2021	2022
195 924,2 m <sup>3</sup>	<b>201 121 m<sup>3</sup></b> (wzrost o 2,65%)	135 564 m <sup>3</sup>	<b>136 417 m<sup>3</sup></b> (wzrost o 0,63%)

Tabela IV.10. Sprzedaż wody/odprowadzanie ścieków – porównanie roku 2021 i 2022.

#### Wodociągi – podsumowanie.

W roku 2022 zanotowano wzrost sprzedaży wody w stosunku do roku ubiegłego 2021. W roku obrachunkowym 2022 spółka zarejestrowała 30 nowy przyłączy wodociągowych (w 2021r. było ich 22). W 2022r. przybyło kolejne 1 080 km sieci wodociągowej (w 2021r. wybudowano 0,430 km) i na koniec 2022r. całkowita długość sieci wodociągowej w gminie wynosiła 105 688 km. Liczba przyłączy to 2480 szt. (w tym 2375 szt. to budynki mieszkalne).

#### Kanalizacja – podsumowanie.

W 2022 roku odnotowano dalszy wzrost ilości odprowadzanych ścieków w stosunku do roku 2021. Wzrost ma związek przede wszystkim ze stale rozbudowywaną siecią kanalizacyjną. W roku obrachunkowym 2022 spółka zarejestrowała 35 nowych przyłączy kanalizacyjnych (w 2021r. było ich 28): wszystkie do budynków mieszkalnych.

W 2022 roku przybyło kolejne 0,882 km sieci kanalizacyjnej (w 2021r. wybudowano 2,718 km sieci) i na koniec 2022r. całkowita długość sieci kanalizacji grawitacyjnej wynosiła 116,924 km i 11,636 km kanalizacji tłocznej, a liczba przyłączy 1633 szt. ( w tym 1551 szt. to budynki mieszkalne).

### 3.3. Finansowanie i sytuacja majątkowa spółki.

Wartość netto środków trwałych na 31.12.2022r. wynosiła **6 989 657,15 zł**. To spadek w stosunku do roku ubiegłego, kiedy wartość ta wynosiła 7 005 580,77 zł.

Wartość aktywów i pasywów spółki na koniec 2022r. wynosiła **7 531 047,97 zł**. Nastąpił wzrost w stosunku do roku ubiegłego o 0,95% (w 2021r. wynosiły 7 460 036,55 zł).

Wskaźnik pokrycia majątku kapitałem stałym t.j. kapitał własny + zobowiązania długoterminowe/aktywa trwałe wynosił na koniec 2022r. wynosił **0,75**. To zmiana w stosunku do roku 2021r., kiedy wskaźnik wynosił 1,02.

Wskaźnik struktury kapitału t.j. kapitał własny/aktywa ogółem wynosi **0,62** (w ub.r. było 0,67).

Wskaźnik zadłużenia ogólnego spółki wynosi 38% (wzrost o 1% w stos. do 2021r.), a wskaźnik sfinansowania majątku kapitałem własnym wynosi 62% (spadek o 1% w stos. do 2021r.).

#### **Podsumowanie:**

Wynikiem prowadzenia działalności operacyjnej w roku 2022 jest osiągnięcie przychodów netto ze sprzedaży w wysokości **2 008 131,02 zł** (w 2021r. było to 1 695 650,1 zł), oraz kosztów działalności operacyjnej wynoszących **2 444 085,26 zł** (w 2021r. było to 2 056 544,22 zł). W roku bilansowym 2022 nastąpił wzrost sprzedaży netto w porównaniu do roku ubiegłego o 18,43%. Wzrosły również koszty działalności operacyjnej o 18,84%.

W roku 2022 spółka poniosła stratę netto na działalności w wysokości **327 755,43 zł** (w roku 2021 strata na działalności wynosiła **229 074,39 zł**).



**Zdj. PSZOK w Grodzisku Dolnym**

## V. Sytuacja demograficzna i społeczna w Gminie. Ochrona zdrowia.

### 1. Ludność gminy oraz sprawy społeczno-obywatelskie.

Wg stanu na dzień 31.12.2022r. w Gminie Grodzisko Dolne zamieszkuje 7 954 osób. To spadek w porównaniu z rokiem ubiegłym o 57 osób.

Wdł. podziału na płeć: 3 899 mężczyzn i 4 055 kobiet.

Lp.	Miejscowość	Liczba ludności (rok do roku)	
		2021	2022
1.	Chodaczów	568	<b>561</b>
2.	Grodzisko Dolne	2263	<b>2241</b>
3.	Grodzisko Górne	2152	<b>2133</b>
4.	Grodzisko Nowe	772	<b>775</b>
5.	Laszczyny	435	<b>443</b>
6.	Opaleniska	260	<b>248</b>
7.	Podlesie	268	<b>260</b>
8.	Wólka Grodziska	729	<b>725</b>
9.	Zmysłówka	564	<b>568</b>
<b>Ogółem</b>		<b>7 954 (zmiana rok do roku - minus 57 osób)</b>	

Tabela: Liczba ludności na terenie Gminy ogółem w 2022r. (tabela porównawcza)

Miejscowość	Mężczyźni		Kobiety	
	2021	2022	2021	2022
Chodaczów	271	<b>270</b>	297	<b>291</b>
Grodzisko Dolne	1146	<b>1129</b>	1117	<b>1112</b>
Grodzisko Górne	1046	<b>1036</b>	1106	<b>1097</b>
Grodzisko Nowe	380	<b>380</b>	392	<b>395</b>
Laszczyny	202	<b>208</b>	233	<b>235</b>
Opaleniska	131	<b>124</b>	129	<b>124</b>
Podlesie	141	<b>136</b>	127	<b>124</b>
Wólka Grodziska	353	<b>345</b>	376	<b>380</b>
Zmysłówka	267	<b>271</b>	297	<b>297</b>
<b>Ogółem</b>	<b>3 937</b>	<b>3 899</b>	<b>4 074</b>	<b>4 055</b>
<b>Razem</b>	<b>7 954</b>			

Tabela: Liczba mieszkańców wg miejscowości i płci w gminie. Tabela porównawcza.

Mężczyźni			Kobiety		
Wiek	Liczba		Wiek	Liczba	
	2021	2022		2021	2022
0-2	141	127	0-2	130	117
3	41	47	3	52	45
4-5	77	77	4-5	99	100
6	50	38	6	47	50
7	29	50	7	33	46
8-12	210	185	2-12	236	233
13-15	137	151	13-15	124	112
16-17	77	83	16-17	75	81
18	43	37	18	37	40
19-20	85	87	19-20	96	77
21-40	1178	1142	21-40	1146	1125
41-60	1113	1119	41-60	1058	1070
61-64	246	240	61-64	221	237
65-70	194	190	65-70	190	179
71-81	219	225	71-81	334	344
>81	97	101	>81	196	199
<b>Suma</b>	<b>3 937</b>	<b>3 899</b>	<b>Suma</b>	<b>4 074</b>	<b>4 055</b>
<b>Razem</b>	<b>7 954</b>				

Tabela: Liczba mieszkańców wg wieku i płci w 2022r. Tabela porównawcza.

Liczba mieszkańców	Liczba urodzeń	Liczba zgonów
<b>7 954</b> (w 2021r. – 8 011)	<b>72</b> (w 2021r. – 86)	<b>95</b> (w 2021r. – 111)

Tabela: Ruch naturalny w 2022r.

Zameldowania	Wymeldowania	Przemeldowania w obrębie gminy
<b>216</b> (w 2020r. – 145)	<b>105</b> (w 2021r. – 95)	<b>82</b> (w 2021r. – 59)

Tabela: Migracja ludności w 2021r.

Liczba osób, które zawarły związek małżeński
<b>78</b> (w 2021r. – 71)

Tabela: Liczba osób, które zawarły związek małżeński w 2021r.

Akty urodzeń	Akty małżeństw	Akty zgonów
<b>10</b> (wszystkie akty transkrybowane*) (w 2021r. – 28)	<b>37</b> (w tym 8 ślubów cywilnych(w 2021r. było 5 ślubów cywilnych)) (w 2021r. – łącznie 36)	<b>43</b> (w tym 4 akty transkrybowane*) (w 2021r. 56)

Tabela: Działalność Urzędu Stanu Cywilnego w 2022r.

\*transkrypcja – wierne i literalne przeniesienie treści zagranicznego dokumentu stanu cywilnego zarówno językowo, jak i formalnie, bez żadnej ingerencji w pisownię imion i nazwisk osób wskazanych w zagranicznym dokumencie stanu cywilnego.



## 2. Sytuacja rynku pracy na terenie Gminy Grodzisko Dolne w 2022r.

Ze statystyk Powiatowego Urzędu Pracy w Leżajsku wynika, że wskaźnik bezrobocia w naszej gminie na koniec 2022r. **wynosi 11%** i jest on jednym z najniższych wskaźników w powiecie. Niższy wskaźnik występuje tylko w Gminie Kuryłówka (9%). W takich gminach, jak Gmina Leżajsk i Gmina Nowa Sarzyna stopa bezrobocia wynosi odpowiednio 30% i 34%. Zdaniem osób zajmujących się problematyką prawa pracy, to te wartości są miarodajne do oceny skali zjawiska w powiecie. Podane informacje w odniesieniu do gmin wiejskich o charakterze rolniczym zaburzą obraz zjawiska i nie stanowią rzeczywistego odzwierciedlenia sytuacji związanej z rynkiem pracy. Nie wszystkie osoby pozostające bez pracy w takich gminach jak nasza, rejestrują się w Urzędzie Pracy.

Bez pracy na terenie naszej gminy znajdują się także osoby, które z uwagi na posiadany status rolnika, w myśl przepisów prawa nie są osobami bezrobotnymi, a faktycznie nie posiadają stałych źródeł utrzymania, ponieważ nie mają dochodów z rolnictwa. Podejmując prace dorywcze i okresowe (sezonowe), często bezumownie, nie są objęci ochroną systemową, jaka przysługuje osobom legalnie zatrudnionym. Tych osób system ochrony prawa pracy, ubezpieczeń społecznych i system pośrednictwa pracy nie dostrzega. Jest to ułomność w skali kraju i na przestrzeni lat problem nierozwiązany.

<b>Liczba bezrobotnych zarejestrowanych w PUP z terenu Gminy Grodzisko Dolne w 2022r.</b>	
Kobiet	186 (w 2021r. było 202)
Mężczyzn	156 (w 2021r. było 206)
<b>Razem</b>	<b>342 (w 2021r. było 408)</b>
<b>Liczba bezrobotnych na terenie Gminy Grodzisko Dolne w 2022r. z podziałem na wiek</b>	
Do 24 roku życia	47 (w 2021r. było 71)
25 - 34 roku życia	108 (w 2021r. było 133)
35 - 44 roku życia	84 (w 2021r. było 84)
Powyżej 44 roku życia	103 (w 2021r. było 120)
<b>Liczba bezrobotnych na terenie Gminy Grodzisko Dolne w 2022r. z podziałem na wykształcenie</b>	
Wyższe	59 (w 2021r. było 61)
Policealne i średnie zawodowe	78 (w 2021r. było 102)
Średnie ogólnokształcące	33 (w 2021r. było 40)
Zasadnicze zawodowe	117 (w 2021r. było 133)
Gimnazjalne i poniżej	55 (w 2021r. było 72)
<b>Liczba bezrobotnych na terenie Gminy Grodzisko Dolne w 2022r. z podziałem na staż pracy w latach</b>	
Do 1 roku	68 (w 2021r. było 89)
Od 1 do 5 lat	106 (w 2021r. było 123)
Od 5 do 10 lat	51 (w 2021r. było 65)
Od 10 i powyżej	73 (w 2021r. było 81)
Bez stażu pracy	44 (w 2021r. było 50)
Kobiety, które po urodzeniu dziecka nie podjęły zatrudnienia	71 (w 2021r. było 70)

Tabela: Osoby bezrobotne na terenie gminy w 2022r. znajdujące się w systemie PUP w Leżajsku.

### 3. Działalność gospodarcza na terenie Gminy – dane z systemu CEIDG.

Rodzaje i ilość prowadzonych działalności gospodarczych na terenie gminy w 2022r.

<b>Aktywnie działające przedsiębiorstwa</b> (dane z CEIDG za rok 2022)	<b>274</b> (w 2021r. zarejestrowanych było ogółem 312 przedsiębiorców)
Ilość rozpoczętych nowych działalności gospodarczych w 2022r.	<b>16</b> (w r.ub. 38)
Ilość zakończonych i wykreślonych z ewidencji działalności gospodarczych w 2021r.	<b>54</b> (w r.ub. 17)
Ilość zawieszonych działalności gospodarczych	<b>21</b> (w r. ub. 2)

Tabela: Liczba rozpoczętych, zawieszonych i zakończonych działalności gospodarczych w 2022r.

Podział przedsiębiorców ze względu na wiek	
Przedział wiekowy przedsiębiorców	Liczba przedsiębiorców
18-25	16 (w 2021r. było 22)
26-30	54 (w 2021r. było 63)
31-35	66 (w 2021r. było 85)
36-40	75 (w 2021r. było 86)
41-45	64 (w 2021r. było 77)
46-50	59 (w 2021r. było 82)
51-55	51 (w 2021r. było 65)
56-60	28(w 2021r. było 34)
61-65	24 (w 2021r. było 33)
66 i powyżej	27 (najstarszy zarejestrowany przedsiębiorca posiadał 82 lata)

Tabela: Przedział wiekowy osób prowadzących działalność gospodarczą w 2022r. – dane z CEIDG.

### 4. Transport zbiorowy na terenie Gminy.

Największymi przewoźnikami osób działającymi na terenie Gminy Grodzisko Dolne w 2022 roku byli:

- 1) Przedsiębiorstwo Komunikacji Samochodowej z siedzibą w Leżajsku,
- 2) Usługi Transportowe „Grzesiek” z siedzibą w Leżajsku.

W chwili obecnej świadczący te usługi w niepełnym stopniu zaspokajają potrzeby naszych mieszkańców z uwagi na brak nowych połączeń i ich częstotliwość. Pomimo starań gminy w roku 2022 w zakresie zwiększenia częstotliwości kursów przez lokalnych operatorów komunikacyjnych, nie udało się osiągnąć tego celu z uwagi na niewielką liczbę osób obecnie korzystających z transportu publicznego, oferowanego przez te podmioty na terenie naszej gminy.

Z danych przewoźników wynika, że operatorzy komunikacyjni świadczą głównie usługi transportu wyłącznie dla dzieci i młodzieży szkolnej. Zainteresowanie mieszkańców siatką połączeń, jakie realizują przewoźnicy nadal jest znikome.

<b>Aktualny rozkład jazdy PKS Gmina Grodzisko Dolne - Leżajsk</b>		
<b>Trasa</b>	<b>Godzina odjazdu z przystanku początkowego z terenu gminy</b>	<b>Odjazd autobusu z D. A. w Leżajsku (powrót)</b>
Grodzisko Dolne („Czyste”) - Leżajsk	5.56	6.39
Grodzisko Dolne - Leżajsk	7.19	12.40
Grodzisko Dolne - Leżajsk	8.59	13.40
Grodzisko Dolne - Leżajsk	13.01	14.40
Grodzisko Dolne - Leżajsk		15.44
Laszczyń (Zabłocie) - Leżajsk	6.03	14.40
Laszczyń I - Leżajsk	7.14	15.44
Chodaczów I - Leżajsk	6.07	14.40
Chodaczów – Kościół - Leżajsk	7.08	15.44
Grodzisko Nowe - Leżajsk	6.13	14.40
Grodzisko Nowe (Halicz) - Leżajsk	7.04	15.44
Zmysłówka (Kopanie) - Leżajsk	5.58	6.39 (Kopanie)
Zmysłówka (Kościół) - Leżajsk	6.04	12.40 (Kościół)
Zmysłówka (Kościół) - Leżajsk	7.10	13.40 (Kościół)
Zmysłówka (Kościół) - Leżajsk	8.49	14.40 (Kopanie)
Zmysłówka (Kopanie) - Leżajsk	13.15	15.45 (Kopanie)
Wólka Grodziska (Majkuty) – Leżajsk	6.08	6.39
Wólka Grodziska (Zagrody) – Leżajsk	7.03	12.40
Wólka Grodziska (Zagrody) – Leżajsk	8.42	14.40
Wólka Grodziska (Skrzyżowanie) – Leżajsk	13.20	15.45
Grodzisko Górne (Skrzyżowanie) - Leżajsk	6.19	6.39
Grodzisko Górne (Skrzyżowanie) - Leżajsk	7.24	12.40
Grodzisko Górne (Skrzyżowanie) – Leżajsk	9.04	13.40
Grodzisko Górne (Skrzyżowanie) - Leżajsk	13.25	14.40
Grodzisko Górne (Skrzyżowanie) - Leżajsk		15.44
Podlesie - Leżajsk	Brak trasy	Brak trasy
Opaleniska - Leżajsk	Godziny jak dla Zmysłówki	Godziny, jak dla Zmysłówki

<b>Aktualny rozkład jazdy PKP ze stacji i do stacji Grodzisko Dolne</b>		
<b>Trasa</b>	<b>Godzina odjazdu ze stacji Grodzisko Dolne</b>	<b>Odjazd ze stacji początkowej (powrót do Grodziska Dolnego)</b>
Grodzisko Dolne – Leżajsk (Stacja główna)	4.40	7.02
Grodzisko Dolne – Leżajsk (Stacja główna)	5.48	16.17
Grodzisko Dolne – Leżajsk (Stacja główna)	14.50	17.37
Grodzisko Dolne – Leżajsk (Stacja główna)	17.10	20.05
Grodzisko Dolne – Przeworsk (Stacja główna)	7.13	4.26
Grodzisko Dolne – Przeworsk (Stacja główna)	16.29	5.34
Grodzisko Dolne – Przeworsk (Stacja główna)	17.48	14.36
Grodzisko Dolne – Przeworsk (Stacja główna)	20.17	16.56

*Aktualne rozkłady jazdy znajdują się na stronach internetowych przewoźników. W trakcie roku rozkład jazdy może ulec zmianie.*

## 5. Opieka zdrowotna na terenie Gminy.

W Gminie w 2022r. w ramach podstawowej opieki zdrowotnej świadczenia zapewniano w 3 niepublicznych zakładach opieki zdrowotnej.

NZOZ „Centrum Zdrowia” w Grodzisku Dolnym Panorama Sp. z o.o.	NZOZ „Zdrowie” w Grodzisku Dolnym	NZOZ Wólka Grodziska
<p>Liczba pacjentów: 3 255</p> <p>W 2022r. udzielono 14 320 porad dla pacjentów (w 2021r. było to 11 501).</p> <p>Zrealizowano 173 wizyt domowych (w roku 2021 było ich 22).</p> <p>Wykonano:</p> <p>a) wizyty - 4 585</p> <p>b) świadc. profilaktyczne - 151</p> <p>c) świadc. diagnostyczne - 221</p> <p>d) świadc. lecznicze - 107</p> <p>e) iniekcje i zabiegi - 40</p> <p>f) patronaże - 34</p> <p>g) wizyty domowe pielęgn. - 173</p> <p>h) patronaże położnej - 35</p>	<p>Liczba pacjentów: 2 838</p> <p>W 2022r. udzielono 9 290 porad dla pacjentów (w 2021r. było to 9 844).</p> <p>Wykonano:</p> <p>- 3 953 badań laboratoryjnych</p> <p>- Bilanse dzieci: - 207</p> <p>- Szczepienia dzieci: - 423</p> <p>Przychodnia świadczy badania z zakresu medycyny pracy.</p>	<p>Liczba pacjentów: 1 740</p> <p>W 2022r. udzielono 6 564 porad dla pacjentów ( w 2021r. było to 5788)</p> <p>Wykonano:</p> <p>a) wizyty domowe – 104</p> <p>b) wizyty w gabinecie – 7 344</p> <p>Przychodnia realizuje szereg badań z zakresu podstawowej opieki medycznej</p>

Tabela: Działalność NZOZ-ów na terenie gminy w 2022r.

Ponadto na terenie gminy usługi medyczne oraz profilaktyczne i fizjoterapii świadczyły:

- 1) Gabinet Fizjoterapii Małgorzata Salwach - Grodzisko Dolne 128
- 2) „Osteomed” Honorata Kotowska – Tytonik - Grodzisko Nowe 258
- 3) W gminie na koniec 2021 r. funkcjonowały 2 apteki i 1 punkt apteczny.
- 4) Gabinet stomatologiczny – Paweł Grzywna – Grodzisko Dolne 253
- 5) Gabinet stomatologiczny przy NZOZ w Wólce Grodziskiej

### Podsumowanie:

Opieka zdrowotna funkcjonująca na terenie gminy w pełni zaspokaja potrzeby mieszkańców. 92% mieszkańców korzysta z usług przychodni i gabinetów lekarskich znajdujących się na terenie gminy. Dostęp do leków jest niezakłócony. Działające dwie apteki i punkt apteczny spełniają w pełni potrzeby i oczekiwania mieszkańców. Na terenie gminy nie działa jednak żadna apteka świadcząca usługi całodobowo. Najbliższe znajdują się w Leżajsku i w Przeworsku.

## 6. Pomoc społeczna w Gminie.

### 6.1. Pomoc społeczna: charakterystyka rodzin i przyczyny udzielania pomocy.

Liczba osób korzystających ze świadczeń na podstawie wydanych decyzji administracyjnych przez GOPS w 2021r.	<b>209</b> (w roku 2021 korzystało ze wsparcia 220 osób)
---	---

Liczba osób korzystających z pomocy społecznej w podziale na wiek i płeć wg liczby wypłaconych świadczeń w 2022r.

Grupa	Ogółem	Kobiety	Mężczyźni
0-17	96 (ub.r. – 99)	45 (ub.r. – 44)	51 (ub.r. – 55)
produkcyjny	126 (ub.r. – 129)	47 (ub.r. – 46)	79 (ub.r. – 83)
poprodukcyjny	35 (ub.r. – 35)	22 (ub.r. – 23)	13 (ub.r. – 12)

Liczba rodzin i liczba osób w rodzinach korzystających z pomocy społecznej w roku 2022.

Liczba rodzin	Liczba osób w rodzinach
<b>155</b> (w roku 2021 korzystało 150)	<b>382</b> (w roku 2021 korzystało 398)

Liczba świadczeń pieniężnych i niepieniężnych z pomocy społecznej, realizowanych przez GOPS w 2022r.

Świadczenia pieniężne:	560 szt.	– tj. 3,85%
Świadczenia niepieniężne:	13 988 szt.	– tj. 96,15%

Powody udzielania pomocy i wsparcia	Liczba rodzin ogółem
Ubóstwo	68 (r.ub.70)
Bezrobocie	72 (r.ub. 67)
Długotrwała lub ciężka choroba	62 (r.ub. 58)
Niepełnosprawność	58 – bez zmian
Bezradność w sprawach opieki	32 (r.ub. 26)
Potrzeba ochrony macierzyństwa (wielodzietność)	22 (r.ub. 25)
Alkoholizm	16 (r.ub. 14)
Sytuacja kryzysowa	16 (r.ub. 6)
Bezradność w sprawach opiekuńczo-wychowawczych (rodziny niepełne i rodziny wielodzietne)	3 (r.ub. 4)
Trudności w przystosowaniu do życia po zwolnieniu z zakładu karnego	3 (r.ub. 4)
Bezdomność	2 (r.ub. 3)
Zdarzenia losowe	2 (r.ub. 3)
Usługami opiekuńczymi objęto:	11 osób (r.ub. 10)
Rodziny objęte pracą socjalną	145 (r.ub. 140)
Rodziny korzystające z interwencji kryzysowej	16 (r.ub. 6)

Tabela: Powody udzielania pomocy społecznej w 2022r. Zmiany rok do roku.



Lp.	Wyszczególnienie	Wydatki w zł	Liczba osób
1.	Zasiłek stały	129 894,00 (r.ub. 98 375,00)	23 (r.ub. 17)
2.	Zasiłek okresowy	91 147,00 (r.ub. 75 009,00)	37 (r.ub. 36)
3.	Zasiłek celowy	131 692,00 (r.ub. 180 233,00)	80 (r.ub. 107)
4.	Posiłek – w tym „Posiłek w domu i w szkole” dla dzieci	63 634,00 (r.ub. 42 066,00)	92 (r.ub. 88)
5.	Odpłatność gminy za pobyt w domu pomocy społecznej	517 921,00 (r.ub. 491 676,00)	15 (r.ub. 16)
6.	Wspieranie rodziny i piecza zastępcza	27 317,00 (r.ub. 21 811,00)	10 – bez zmian
	Zasiłek rodzinny i dodatki do zasiłku rodzinnego wraz z dodatkami oraz jednorazowej zapomogi z tytułu urodzenia dziecka w 2022r. – łącznie:	780 229,31 (r.ub. 937 446,77)	146 osób (r.ub. 190) (średnia miesięczna)

Tabela: Świadczenia pieniężne i niepieniężne z pomocy społecznej w 2022r. Zmiany rok do roku.

Lp.	Wyszczególnienie	Wydatki w zł	Liczba świadczeń/wypłat/ osób pobierających świadczenia
1.	Zasiłek pielęgnacyjny - ogółem	530 966,00 (r.ub.519 602,00)	2 460 świadczeń (r.ub. 2 406)
2.	Świadczenie pielęgnacyjne	987 798,00 (r.ub. 782 379,00)	474 świadczeń (r.ub. 405)
3.	Specjalny zasiłek opiekuńczy	65 493,00 (r.ub. 113 305,00)	106 świadczeń (r.ub. 186)
4.	Świadczenie alimentacyjne	97 687,00 (r.ub. 110 137,00)	21 osób (r.ub. 24)
5.	Dodatki mieszkaniowe	2 839,00 (r.ub. 570,00)	1 osoba – bez zmian
6.	Dodatki energetyczne	0,00 (r.ub. 36,00)	0 (r.ub. 1 osoba)

Tabela: Pozostałe świadczenia i formy wsparcia rodziny w 2022r. Zmiany rok do roku.

#### Podsumowanie:

Kadra Gminnego Ośrodka Pomocy Społecznej w 2022r. liczyła 14 osób, w tym 5 pracowników socjalnych i 1 asystent rodziny. Od 2020r. gmina realizuje projekt „Aktywny senior II” ze środków Unii Europejskiej. W ramach tego projektu w Dziennym Domu Pomocy – placówce prowadzonej przez GOPS bierze udział 30 seniorów z terenu gminy. Łączny koszt prowadzenia placówki wyniósł w ubiegłym roku **688 578,00 zł** (w roku 2021 koszt utrzymania placówki wynosił 715 121,00 zł).

## 6.2. Pomoc żywnościowa w gminie Grodzisko Dolne w 2022r.

Lp.	Nazwa Organizacji	Liczba osób objętych pomocą żywnościową z podziałem na wiek			
		Ogółem	Wiek		
1.	GOPS w Grodzisku Dolnym		15 lat i poniżej	65 lat i powyżej	Pozostałe osoby
		335	92	28	215

Tabela: Liczba osób objętych pomocą żywnościową z podziałem na wiek.

Lp.	Nazwa Organizacji	Liczba osób objętych pomocą żywnościową z podziałem na płeć		
		Ogółem	Płeć	
1.	GOPS w Grodzisku Dolnym		Kobiety	Mężczyźni
		335	148	187

Tabela: Liczba osób objętych pomocą żywnościową z podziałem na płeć.

Lp.	Nazwa Organizacji	Liczba osób objętych pomocą żywnościową z podziałem na grupy odbiorców				
		Ogółem	Grupy odbiorców			
1.	GOPS w Grodzisku Dolnym		Bezdomni	Niepełnosprawni	Spółeczności marginalizowane	Osoby z pozostałych grup
		335	0	36	0	299

Tabela: Liczba osób objętych pomocą żywnościową z podziałem na grupy odbiorców.

W ramach dystrybucji artykułów spożywczych za 2022r. wykazano następujące ilości produktów:	
Artykuły skrobiowe	- makaron – 3350 kg,
Artykuły mleczne	- mleko UHT – 1675 litrów,
Artykuły warzywne i owocowe	- groszek z marchewką - 2680 kg, - koncentrat pomidorowy – 2345 kg, - powidło śliwkowe - 2010 kg,
Artykuły mięsne i rybne	- szynka drobiowa i wieprzowa - 4020 kg,
Cukier, tłuszcze, oleje	- cukier biały – 335 kg, - olej rzepakowy – 335 l,
<b>Wartość rozdysponowanej żywności:</b>	<b>41 969,94 zł (w 2021r. było to 98 697,00 zł)</b>

Tabela: Ilości i rodzaje produktów rozdysponowanych w ramach pomocy żywnościowej.

## 6.3. Stypendium socjalne

Liczba przyznanych świadczeń	49 uczniów (r.ub. – 55)
Forma pomocy	Świadczenie pieniężne
Kwota pomocy (ogółem w zł.)	<b>101 972,00 zł</b> (wkład własny gminy wyniósł kwotę 10 972,00 zł) (w 2021r. przeznaczono 57 588,00 zł)

Tabela: Ilość przyznanych stypendiów i kwota pomocy.

6.4. *Specjalne formy wsparcia rodziny w 2022r.: dodatki energetyczne*

Rodzaj dodatku	Liczba gospodarstwa, które otrzymały wsparcie	Kwota udzielonego wsparcia
<b>1. Dodatek osłonowy</b>	<b>997</b>	<b>795 497,35 zł</b>
<b>2. Dodatek węglowy</b>	<b>1 591</b>	<b>4 773 000,00 zł</b>
<b>3. Inne źródła ciepła: (łącznie)</b>	<b>123</b>	<b>206 500,00 zł</b>
a) do peletu	42	126 000,00 zł
b) do drewna kawałkowego	80	80 000,00 zł
c) skroplonego gazu LPG	1	500,00 zł
d) do oleju opałowego	0	0,00 zł

6.5. *Działalność Gminnej Komisji Rozwiązywania Problemów Alkoholowych*

W 2022 r. Komisja przyjęła **18 wniosków** o skierowanie na leczenie odwykowe. Biegli sądowi wydali **12 opinii psychiatryczno-psychologicznych** stwierdzających uzależnienie od alkoholu. Komisja skierowała do Sądu Rejonowego w Leżajsku **12 wniosków** o wszczęcie postępowania w sprawie obowiązku podjęcia leczenia odwykowego.

Na terenie naszej gminy w 2022 roku funkcjonował Punkt Informacyjno – Konsultacyjny dla osób z problemem alkoholowym i ich rodzin oraz przemocy w rodzinie w którym wsparcia udzielał instruktor do spraw terapii uzależnień oraz certyfikowany specjalista psychoterapii uzależnień. Dyżury odbywały się w każdy czwartek miesiąca w godzinach od 15.30 do 17.30, oraz w drugi wtorek miesiąca w godzinach od 15.30 do 17.30. **Z pomocy specjalistów dyżurujących w punkcie skorzystało 29 osób.**

Dochody	Wydatki
<b>213 599,91 zł</b>	<b>185 767,51 zł</b>
W tym:	Środki niewykorzystane:
58 031,81 zł – niewykorzystane z lat ubiegłych	27 832,40 zł – przeznaczone na działania związane z profilaktyką w roku 2023
108 810,39 zł – opłaty za sprzedaż detaliczną alkoholu	
46 757,71 – opłaty za sprzedaż hurtową alkoholu	

Tabela: Wysokość środków finansowych, którymi dysponowała Komisja Rozw. Probl. Alkohol. w 2022r.

## VI. Finanse Gminy

### 1. Zestawienie dochodów i wydatków jednostki samorządu terytorialnego.

#### 1.1. Dochody i wydatki

	Plan (PLN)	Wykonanie - PLN	Wykonanie (%)
<b>Ogółem</b>	48 659 841,72 zł	45 925 535,04 zł	94,4%
1. Dochody bieżące	45 663 645,38 zł	44 632 214,82 zł	97,7%
1a. Środki z budżetu UE	1 078 876,48 zł	1 106 523,70 zł	102,6%
2. Dochody majątkowe	2 996 196,34 zł	1 293 320,22 zł	43,2%
2a. Środki z budżetu UE	1 597 617,54 zł	892 208,69 zł	55,8%

Tabela: Dochody budżetu gminy w 2022r. – ogółem.

	Plan (PLN)	Wykonanie - PLN	Wykonanie (%)
<b>Ogółem</b>	54 383 476,92 zł	48 777 913,75 zł	89,7%
1. Wydatki majątkowe	8 683 017,54 zł	6 222 247,02 zł	71,6%.
1a. w tym ze środków UE	1 597 617,54 zł	1 537 162,51 zł	96,2%
2. Wydatki bieżące	45 700 459,38 zł	42 555 666,73 zł	93,1%
2a. w tym ze środków UE	2 049 161,10 zł	1 757 867,10 zł	85,8%

Tabela: Wydatki budżetu gminy w roku 2022 – ogółem.

Zestawienie dotacji (wybrane) na zadania własne gminy		
Zadanie	Podmiot udzielający dotacji	Kwota (zł)
Zimowe utrzymanie chodników	Powiat Leżajski	24 324,00 (r.ub. 34 034,00)
Przetarcie gruntowych dróg gminnych	Powiat Leżajski	49 966,31
Refundacja wydatków bieżących w ramach funduszu sołectkiego	Skarb Państwa	42 370,30 (r.ub. 74 025,06)
Realizacja wypłat dodatku węglowego ramach funduszu przeciwdziałania Covid-19	Skarb Państwa	5 119 292,01
Wychowanie przedszkolne	Skarb Państwa	316 742,00 (r.ub. 280 961,00)
Zakup agregatu prądotwórczego	WFOŚiGW w Rzeszowie	28 000,00

Tabela: Dotacje celowe na bieżące zadania własne gminy w 2022r.

<b>Zestawienie dotacji i wydatków na zadania z zakresu administracji rządowej</b>		
<b>Zadanie</b>	<b>Dochód – plan (zł)</b>	<b>Wydatek (zł)</b>
Zwrot podatku akcyzowego dla rolników	276 903,55	276 903,55
Aktualizacja spisu wyborców	1 670,00	1 670,00
Obronność i obrona cywilna	3 425,40	3 425,40
Zapewnienie uczniom bezpłatnego dostępu do podręczników	51 557,84	51 557,84
Działalność ŚDS	1 646 859,00	1 646 859,00
Dodatek osłonowy	891 460,00	811 407,29
Świadczenia wychowawcze	3 556 000,00	3 548 160,00
Sprawowanie opieki	45 516,00	45 516,00
Świadczenia rodzinne/fundusz alimentacyjny/ubezpieczenie emerytalne i rentowe	2 999 124,00	2 908 919,20
Karta Dużej Rodziny	1 612,00	1 612,00
Składki na ubezpieczenie zdrowotne opłacane za osoby pobierające niektóre świadczenia rodzinne	21 185,55	21 185,55
<b>Razem:</b>	<b>9 581 774,79 zł</b>	<b>9 380 456,23 zł</b>

*Tabela: Dochody i wydatki na zadania zlecone z zakresu administracji rządowej w 2022r.*

Dochody majątkowe z udziałem środków własnych i zewnętrznych zostały przeznaczone na:

<b>Przedmiot</b>	<b>Kwota finansowania (PLN) i źródło</b>
Modernizacja dróg dojazdowych do gruntów rolnych na obiektach poscaleniowych w Grodzisku Górnym i Wólce Grodzkiej	104 031,93 zł – dotacja celowa
Przebudowa odcinka drogi gminnej w Zmysłówce	30 000,00 zł – dotacja Lasy Państwowe
Budowa wyniesionego przejścia dla pieszych w Grodzisku Górnym	100 000,00 zł – Skarb Państwa
Sprzedaż mienia gminnego	8 018,30 zł
Uzupełnienie wsparcia inwestycji w zakresie kanalizacji sanitarnej w Laszczynach	900 000,00 zł – subwencja ogólna
Rozbudowa placu zabaw przy ZS w Grodzisku Górnym	12 000,00 – Skarb Państwa
Refundacja wydatków majątkowych w ramach funduszu sołeckiego z 2021r.	46 578,80 zł – Skarb Państwa
Realizacja projektu „Cyfrowa Gmina”	238 980,00 zł – budżet UE

*Tabela: Przeznaczenie dochodów majątkowych w 2022r.*

Zadania z udziałem środków pochodzących z funduszu sołectkiego:

Zadanie	Kwota (zł)
Sołectwo Zmysłówka – przebudowa drogi „Na Drążka” i „Na Ryfę”	32 000,00
Sołectwo Grodzisko Nowe - budowa chodnika przy drodze gminnej „Graniczna”	48 531,64
Sołectwo Grodzisko: a) Dokończenie remontu drogi gminnej od Żołyńskiej za bankiem b) Utwardzenie (skropienie) parkingu przy Krzyżu Grunwaldu	49 471,60
Sołectwo Grodzisko Dolne: a) dokończenie remontu drogi na P. Bajana b) przebudowa drogi „Na Krzaki” c) przebudowa drogi „Za Domem Nauczyciela”	49 471,60
Sołectwo Grodzisko Górne: a) remont drogi „Na Matuszka” b) przebudowa drogi „Na Lizaka”	49 471,60
Sołectwo Wólka Grodziska – remont drogi „Za kościołem”	36 750,66
Sołectwo Chodaczów: a) remont drogi „Na Golaka” b) przebudowa drogi „Na Mazurka”	37 746,83
Sołectwo Podlesie – budowa drogi „Na Króla”	27 060,97
Sołectwo Opaleniska - przebudowa drogi Opaleniska – Budy Łańcuckie – III etap	22 954,82
Sołectwo Laszczyzny – budowa placu zabaw za ŚDS i OSP – II etap	31 364,99
<b>Razem wydatki Funduszu Sołectkiego:</b>	<b>384 824,71 zł</b>

Tabela: Przeznaczenie środków finansowych w ramach funduszu sołectkiego w 2022r.

Źródło dochodu	Wysokość (zł)	Udział % w budżecie gminy
Dotacje celowe i majątkowe	18 389 752,97	40,1%,
Subwencje ogólne i uzupełnienie dochodów	13 886 639,00	30,2%
Udział gminy w podatku dochodowym	7 999 155,57	17,4%
Podatki i opłaty lokalne	2 428 718,98	5,3%
Gospodarowanie odpadami komunalnymi	1 274 464,35	2,8%
Sprzedaż węgla	1 114 511,26	2,4%
Pozostałe dochody	832 292,91	1,8%
<b>Razem:</b>	<b>45 925 535,04 zł</b>	<b>100%</b>

Tabela: Wykonanie dochodów w całym budżecie gminy w roku 2022 z podziałem na rodzaje źródeł.

## 2. Przychody i rozchody w 2022r.

### 2.1. Przychody.

Plan przychodów	Wykonanie przychodów
Kwota: <b>6 781 244,01 zł</b> , z tego:	Kwota: <b>6 781 244,01 zł</b> (100%) z tego:
1) niewykorzystane środki pieniężne (art.217 ust. 2 pkt 8 ustawy o fin. publi.) – 1 938 287,82 zł.	1) niewykorzystane środki pieniężne (art.217 ust. 2 pkt 8 ustawy o fin. publi.) – 1 938 287,82 zł
2) wolne środki w kwocie 3 842 956,19 zł	2) wolne środki w kwocie 2 842 956,19 zł
3) kredyty i pożyczki – 1 000 000,00 zł	3) kredyty i pożyczki – 1 000 000,00 zł

Tabela: Plan przychodów i wykonanie w roku 2022 – ogółem.

### 2.2. Rozchody.

Plan i wykonanie rozchodów wynosił: **1 057 608,81 zł** i dotyczył spłat wcześniej zaciągniętych kredytów i pożyczek długoterminowych.

#### Wnioski:

Na koniec 2022r. Gmina Grodzisko Dolne zamknęła swój budżet deficytem w kwocie 2 852 378,71 zł. Zobowiązania na koniec roku wynosiły 1 181 747,27 zł. Gmina nie posiadała zobowiązań wymagalnych.

Zadłużenie Gminy Grodzisko Dolne na dzień 31 grudnia 2022r. wynosiło 5 744 965,80 zł, co stanowi 2,35% wykonanych dochodów.

### 3. Stan środków na rachunku bankowym Gminy.

Wyszczególnienie	Kwota (zł)
Stan środków na rachunku budżetu jednostki samorządu terytorialnego, w tym:	<b>3 406 260,29</b>
a) Środki niewykorzystanych dotacji w roku budżetowym	214 577,85
b) Środki dotacji i subwencji przekazane w grudniu na styczeń następnego roku	651 544,00
c) Stan środków na rachunku wydatków niewygasających	0

Tabela: Stan środków na rachunku bankowym Gminy na dzień 31.12.2022r.



## 4. Dotacje udzielone przez gminę dla jednostek sektora finansów publicznych w 2022r.

Rodzaj	Cel dotacji	Podmiot	Kwota (zł)
Pomoc finansowa	Podmiejska Kolej Aglomeracyjna	Urząd Marszałkowski Woj. Podkarp.	18 000,00 zł
Pomoc finansowa	Przebudowa odcinka drogi powiatowej 1273R Grodzisko Nowe – Chodaczów oraz 1271R Grodzisko Dolne – Chałupki Dębniańskie	Powiat Leżajski	173 617,89 zł
Dotacja celowa	Powierzenie opieki nad osobami nietrzeźwymi Izbie Wyrzeźwień w Rzeszowie	Miasto Rzeszów	4 000,00 zł
Dotacja celowa	Na zakup przez ZAZ w Nowej Sarzynie busa do przewozu osób niepełnosprawnych	Województwo Podkarpackie	14 500,00 zł
Dotacja podmiotowa	Działalność statutowa	Gminna Biblioteka Publiczna w Grodzisku Dolnym	460 000,00 zł
Dotacja podmiotowa	Działalność statutowa	Ośrodek Kultury w Grodzisku Dolnym	720 000,00 zł
<b>Razem:</b>	<b>1 390 117,89 zł</b>		

Tabela: Zestawienie dotacji dla jednostek sektora finansów publicznych w 2022r.

## 5. Dotacje udzielone dla jednostek spoza sektora finansów publicznych w 2022r.

Rodzaj	Cel dotacji	Podmiot	Kwota (zł)
Dotacja celowa	Zakup wyposażenia przeciwpożarowego	Ochotnicze Straże Pożarne	10 000,00 zł
Dotacja podmiotowa	Działalność bieżąca publicznej szkoły podstawowej	Stowarzyszenie Rozwoju Wsi Wólka Grodziska	1 049 332,56 zł
Dotacja podmiotowa	Działalność bieżąca publicznej szkoły podstawowej	Stowarzyszenie Rozwoju Wsi Chodaczów	464 983,36 zł
Dotacja podmiotowa	Działalność bieżąca publicznej szkoły podstawowej	Stowarzyszenie Rozwoju Wsi Laszczyny	450 138,53 zł
Dotacja podmiotowa	Działalność bieżąca publicznej szkoły podstawowej	Stowarzyszenie Rozwoju Wiosek Opaleniska, Podlesie, Zmysłówka	932 891,40 zł
Dotacja podmiotowa	Działalność bieżąca publicznego przedszkola	Stowarzyszenie Rozwoju Wsi Wólka Grodziska	413 059,68 zł
Dotacja podmiotowa	Działalność bieżąca niepublicznego przedszkola	Ochronka Św. Józefa w Grodzisku Dolnym	600 264,92 zł
Dotacja podmiotowa	Działalność bieżąca publicznego oddziału przedszkolnego	Stowarzyszenie Rozwoju Wsi Chodaczów	332 481,75 zł
Dotacja podmiotowa	Działalność bieżąca publicznego oddziału przedszkolnego	Stowarzyszenie Rozwoju Wsi Laszczyny	409 983,22 zł
Dotacja podmiotowa	Działalność bieżąca publicznego oddziału przedszkolnego	Stowarzyszenie Rozwoju Wiosek Opaleniska, Podlesie, Zmysłówka	215 917,56 zł

Dotacja celowa	Dowożenie dzieci niepełnosprawnych do szkół	Podmiot wybrany w drodze konkursu	44 037,79 zł
Dotacja przedmiotowa	Dopłata do 1m <sup>3</sup> ścieków	PGK Sp. z o.o. w Grodzisku Dolnym oraz Zakład Gospodarki Komunalnej w Tryńczy Sp. z o.o.	110 628,59 zł
Dotacja celowa	Usuwanie azbestu	Mieszkańcy gminy	26 216,46 zł
Dotacja celowa	Integracja mieszkańców i grup społecznych z terenu Gminy Grodzisko Dolne	Podmiot wybrany w drodze konkursu	20 000,00 zł
Dotacja celowa	Upowszechnianie kultury fizycznej na terenie Gminy Grodzisko Dolne	Kluby sportowe	170 000,00 zł
<b>Razem:</b>	<b>5 245 891,77 zł</b>		

Tabela: Zestawienie dotacji dla jednostek spoza sektora finansów publicznych w 2022r.

6. Zaległości wobec Gminy na koniec 2022 roku wynoszą ogółem **764 857,48 zł** i dotyczą m.in:

- a) wpływów z opłat z tytułu czynszu najmu, dzierżawy – 19 530,95 zł
- b) wpływów z podatku opłacanego w formie karty podatkowej – 563,35 zł
- c) z tytułu podatku od nieruchomości – 27 336,22 zł
- d) z tytułu podatku rolnego – 15 205,72 zł
- e) z tytułu podatku leśnego – 1 211,42 zł
- f) z tytułu podatku od środków transportowych – 20 334,00 zł
- g) z tytułu podatku od czynności cywilnoprawnych – 326,00 zł
- h) z tytułu podatku od spadków i darowizn – 5,55 zł
- i) wpływy z opłat za gospodarowanie odpadami komunalnymi – 56 463,16 zł
- j) zaległości z tytułu zaliczki i funduszu alimentacyjnego – 579 065,07 zł
- k) nota księgową z tytułu niewywiązania się z wykonania inwestycji pn. „Termomodernizacja SP w Opaleniskach” – 44.816,04 zł.

Na wymienione zaległości sporządzano upomnienia i tytuły wykonawcze. Główne przyczyny nieuregulowania zobowiązań podatkowych w gminie wynikają z trudnej sytuacji finansowej mieszkańców gminy. Realizacja dochodów bieżących przebiegała zgodnie z ustalonym planem.

## VII. Mienie komunalne

### 1. Stan mienia komunalnego.

Gmina na dzień 31.12.2022 roku jest właścicielem i posiadaczem prawie **510 ha gruntów** (na koniec 2021r. posiadała 409 ha) w tym: budowlanych, rolnych, łąk, pastwisk, lasów i dróg.

Lp.	Miejscowość	Powierzchnia mienia komunalnego w ha ogółem	Wartość ogólna w zł
1.	Chodaczów	11,7935 - grunty	877 090,00
		14,7291 - drogi	428 040,00
		<b>26,5262</b>	<b>1 305 130,00</b>
2.	Grodzisko Dolne	52,2444 - grunty	1 033 975,00
		120,6104 - drogi	3 050 110,53
		<b>172,8548</b>	<b>4 086 085,53</b>
3.	Grodzisko Górne	15,4685 - grunty	1 124 045,80
		91,9847 - drogi	5 004 439,87
		<b>107,4532</b>	<b>6 128 485,67</b>
4.	Opaleniska	30,6231 - grunty	1 434 863,00
		6,3801 - drogi	183 570,00
		<b>37,0032</b>	<b>1 618 433,00</b>
5.	Laszczyny	70,1906 - grunty	2 425 515,00
		10,8833 - drogi	317 550,00
		<b>81,0739</b>	<b>2 743 065,00</b>
6.	Wólka Grodziska	9,8263 - grunty	598 060,00
		35,2100 - drogi	3 936 280,06
		<b>45,0363</b>	<b>4 534 340,06</b>
7.	Zmysłówka	19,1328 - grunty	1 168 250,00
		20,8422 - drogi	605 230,00
		<b>39,9750</b>	<b>1 773 480,00</b>
8.	Żołynia	0,03 - grunt	5 124,00
<b>Razem:</b>		<b>509,9526 ha</b>	<b>22 194 143,26</b>

Tabela: Stan mienia komunalnego z podziałem na miejscowości i obręby geodezyjne w 2022r.

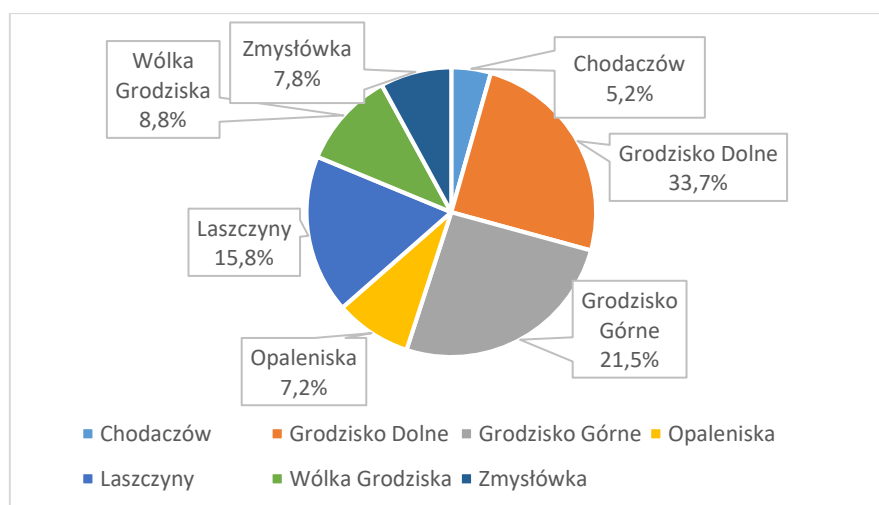

Wykres: Mienie gminne w d. podziału na miejscowości i obręby geodezyjne – udział %

## 2. Wykaz budynków i budowli oraz innego mienia będącego własnością Gminy Grodzisko Dolne

Miejscowość	Rodzaj budynku, urządzenia	Użytkownik
Laszczyny	-budynek wielofunkcyjny - remiza OSP Laszczyny i Środowiskowy Dom Samopomocy wraz z wyposażeniem oraz siłownią plenerową i placem zabaw -fotowoltaika - pojazdy: Renault Traffic/ Peugeot Boxer/ Mercedes 516 CDI	Zarząd OSP Laszczyny i ŚDS w Laszczynach  ŚDS w Laszczynach
	samochód pożarniczy STAR 266	Zarząd OSP Laszczyny
	- budynek szkoły podstawowej z urządzeniami: kotłownią, placem zabaw, ogrodzeniem z siatki i z elementów	- Stowarzyszenie Rozwoju Wsi Laszczyny, - Stowarzyszenie Rodziców Dzieci Niepełnosprawnych w Grodzisku Dolnym
	- budynek ośrodka rehabilitacyjnego,	Stowarzyszenie Rodziców Dzieci Niepełnosprawnych w Grodzisku Dolnym
	- przystanki autobusowe –wiaty- 4 szt. - chodniki - sieć wodociągowa i kanalizacyjna - oświetlenie uliczne - drogi - monitoring na skrzyżowaniu oraz na budynkach gminnych	Administracja
Chodaczów	- remiza OSP wraz z wyposażeniem i wiatą taneczną - samochód pożarniczy Star 200	Zarząd OSP Chodaczów
	- budynek szkoły podstawowej z wyposażeniem, budynkiem gospodarczym oraz n/w -powierzchnią betonową, -placem zabaw z elementami siłowni plenerowej, ogrodzeniem z paneli, studnią kopaną, -boiskiem sportowym wraz z ogrodzeniem. - fotowoltaika,	- Stowarzyszenie Rozwoju Wsi Chodaczów, - najemca lokalu mieszkalnego
	- oczyszczalnia ścieków - ciągnik rolniczy Zetor 90 - ciągnik rolniczy Zetor 70 - samochód Avia - wóz asenizacyjny	Przedsiębiorstwo Gospodarki Komunalnej Sp. z o.o. w Grodzisku Dolnym
	- przystanki autobusowe –wiaty 4 szt. - parking przy Kościele - drogi i chodniki, most na Wisłoku, - sieć wodociągowa i kanalizacyjna	Administracja
Zmysłówka	- budynek remizy OSP Podlesie wraz z wyposażeniem - samochód pożarniczy STEYR	Zarząd OSP Podlesie
	budynek byłej szkoły podstawowej	Administracja
	- budynek magazynowy (typu „Bydgoszcz”) - wiaty turystyczna - wiaty przystankowe - 6 szt.,	Administracja
	- stacja uzdatniania wody	Przedsiębiorstwo Gospodarki Komunalnej

	- wieża ciśnień w Podlesiu wraz z wodociągiem - studnia „Grabnik”	Sp. z o.o. w Grodzisku Dolnym (użytkowanie wieczyste)
	- budynek Środowiskowego Domu Samopomocy - Zmysłówka - instalacja fotowoltaiczna,	Środowiskowy Dom Samopomocy Filia w Zmysłówce
	- drogi, - oświetlenie uliczne - sieć wodociągowa	Administracja
<b>Grodzisko Górne</b>	- budynek remizy OSP wraz z wyposażeniem - garaż z blachy trapezowej - zbiornik przeciwpożarowy - samochód ratowniczo-gaśniczy STAR - samochód pożarniczy VW Transporter - przyczepka lekka, - agregat pianotwórczy - garaże (konstrukcja stalowa) - 2 szt. - łódź ratunkowa - monitoring na budynku OSP	Zarząd OSP Grodzisko Górne
	- szatnia i boisko sportowe wraz monitoringiem - trybuna na stadionie, traktor ogrodowy - monitoring	Ludowy Klub Sportowy „Grodziszczanka” (umowa użyczenia)
	- budynek mieszkalny (5 mieszkań)	Najemcy lokali mieszkalnych
	- budynek Zespołu Szkół wraz z urządzeniami, - kompleks sportowy „Orlik” - plac zabaw, otwarta strefa aktywności - instalacja fotowoltaiczna i instalacja solarna	Zarząd Dyrektora Zespołu Szkół w Grodzisku Górnym
	5 studni, wieża ciśnień i przepompownia/ P-IV/	Przedsiębiorstwo Gospodarki Komunalnej Sp. z o.o. w Grodzisku Dolnym (użytkowanie wieczyste)
	- szlak turystyczny „Wielkie Grodzisko” - chodniki, próg zwalniający, plac przy rondzie, - lodowisko – kort tenisowy - sieć wodociągowa i kanalizacyjna - oświetlenie uliczne - monitoring na terenie miejscowości, - drogi, mosty, rondo - przystanek PKS-wiata 3 szt. - instalacja fotowoltaiczna,	Administracja
	Budynek biblioteki wraz z wyposażeniem, instalacją fotowoltaiczną i monitoringiem,	Gminna Biblioteka Publiczna
<b>Grodzisko Dolne</b>	- budynek remizy OSP wraz z wyposażeniem - budynek garażowy- blaszak, - wiata taneczna, - samochód pożarniczy MAN TGM 18.320, - samochód ratownictwa technicznego, Renault Mascott, - instalacja fotowoltaiczna, - przyczepa wężowa,	Zarząd OSP Grodzisko Dolne

	<ul style="list-style-type: none"> <li>- budynek remizy OSP Grodzisko Dolne (Miasto) wraz z wyposażeniem</li> <li>- budynek garażowy OSP Grodzisko Dolne (Miasto)</li> <li>- samochód pożarniczy STAR 660</li> <li>- samochód pożarniczy Jelcz 010</li> <li>- agregat prądotwórczy wraz z przyczepą,</li> </ul>	Zarząd OSP Grodzisko Dolne (Miasto)
	<ul style="list-style-type: none"> <li>- budynek Gminnego Ośrodka Pomocy Społecznej wraz z siedzibą Dziennego Domu Pomocy</li> <li>- samochód FORD TRANSIT MCA</li> <li>- samochód Opel Combo</li> </ul>	Gminny Ośrodek Pomocy Społecznej
	<ul style="list-style-type: none"> <li>- Budynek Ośrodka Kultury wraz z wyposażeniem i instalacją fotowoltaiczną,</li> <li>- wiata taneczna wraz ze strefą rekreacji</li> <li>- Park w Miasteczku</li> </ul>	Ośrodek Kultury w Grodzisku Dolnym
	<ul style="list-style-type: none"> <li>- przepompownie</li> <li>- oczyszczalnia ścieków</li> <li>- budynek biurowy PGK</li> <li>- baza maszynowa wraz z budynkiem gospodarczym</li> <li>- wiata metalowa (Hortino)</li> </ul>	Przedsiębiorstwo Gospodarki Komunalnej Sp. z o.o. w Grodzisku Dolnym
	<ul style="list-style-type: none"> <li>- budynek Zespołu Szkół wraz z urządzeniami i instalacją fotowoltaiczną</li> <li>- boisko "Orlik" z placem zabaw i otwartą strefą aktywności,</li> </ul>	Zarząd Dyrektora Zespołu Szkół w Grodzisku Dolnym
	<ul style="list-style-type: none"> <li>- przystanki autobusowe - 8 szt.</li> <li>- zatoka wraz z przystankiem autobusowym,</li> <li>- zatoka z przystankiem autobusowym k/kościół,</li> <li>- Punkt Selektywnej Zbiórki Odpadów Komunalnych (plac, budynek biurowy, budynki magazynowe, monitoring)</li> <li>- targowisko: budynek magazynowy, stoiska i monitoring,</li> <li>- punkt informacji turystycznej</li> <li>- budynek (wiata metalowa)</li> <li>- budynek urzędu gminy wraz z monitoringiem</li> <li>- samochód Hyundai ELANTRA</li> <li>- samochód Citroen Berlingo</li> <li>- samochód FIAT DUCATO</li> <li>- samochód LT 35</li> <li>- budynek garażowy</li> <li>- przyczepka lekka,</li> <li>- plac wraz z ogrodzeniem terenu po byłej mleczarni,</li> <li>- chodniki, parkingi, tablice informacyjne, monitoring uliczny,</li> <li>- szlak turystyczny pieszy „Wielkie Grodzisko”</li> <li>- oświetlenie uliczne</li> <li>- mosty</li> <li>- sieć wodociągowa i kanalizacyjna</li> <li>- wiaty turystyczne (2 szt.)</li> <li>- szlak rowerowy „niebieski”</li> </ul>	Administracja

	<ul style="list-style-type: none"> <li>- Pomnik Grunwaldu wraz z terenem przyległym</li> <li>- otoczenie zbiornika wodnego „Czyste” wraz z infrastrukturą</li> <li>- Park podworski z infrastrukturą (plac zabaw, monitoring, garaże),</li> </ul>	
<b>Grodzisko Nowe</b>	<ul style="list-style-type: none"> <li>- budynek OSP Grodzisko Nowe: remiza wraz z wyposażeniem</li> <li>- samochód pożarniczy VW Transporter</li> </ul>	Zarząd OSP Grodzisko Nowe
	<ul style="list-style-type: none"> <li>- budynek wiejski Grodzisko Nowe wraz z wiatą taneczną</li> <li>- Centrum Kształcenia „Internetowa Wioska”</li> </ul>	<ul style="list-style-type: none"> <li>- Zarząd OSP Grodzisko Nowe</li> <li>- Gminna Biblioteka Publiczna w Grodzisku Dolnym</li> </ul>
	<ul style="list-style-type: none"> <li>- kompleks sportowy „Orlik”, plac zabaw, otwarta strefa aktywności wraz z monitoringiem</li> <li>- drogi, chodniki</li> <li>- oświetlenie uliczne, monitoring</li> <li>- przystanki autobusowe – 4 szt.</li> <li>- sieć wodociągowa i kanalizacyjna</li> </ul>	Administracja
<b>Wólka Grodziska</b>	<ul style="list-style-type: none"> <li>- budynek wielofunkcyjny – szkoła podstawowa i remiza OSP Wólka Grodziska wraz z wyposażeniem</li> <li>- samochód pożarniczy STEYR</li> <li>- plac zabaw z otwartą strefą aktywności</li> <li>- instalacja fotowoltaiczna</li> </ul>	Stowarzyszenie Rozwoju Wsi i Zarząd OSP Wólka Grodziska
	<ul style="list-style-type: none"> <li>- przystanki autobusowe – 4 szt.</li> <li>- chodniki i drogi</li> <li>- mosty, oświetlenie uliczne</li> <li>- sieć wodociągowa i kanalizacyjna</li> </ul>	Administracja
<b>Opaleniska</b>	<ul style="list-style-type: none"> <li>- Budynek wielofunkcyjny – szkoła podstawowa i remiza OSP Zmysłówka wraz z wyposażeniem, placem zabaw, boiskiem sportowym</li> <li>- zbiornik przeciwpożarowy</li> <li>- samochód pożarniczy (L608D)</li> <li>- plac zabaw i otwarta strefa aktywności,</li> </ul>	Stowarzyszenie Rozwoju Wiosek Opaleniska, Podlesie, Zmysłówka z siedzibą w Opaleniskach oraz OSP Zmysłówka
	<ul style="list-style-type: none"> <li>- wiaty przystankowe (Opaleniska) - 4 szt.</li> <li>- drogi i chodniki</li> <li>- oświetlenie uliczne</li> </ul>	Administracja

Tabela: Mienie gminy z podziałem na rodzaje mienia – wykaz z natury.



## 3. Inwestycje gminne zwiększające wartość mienia gminnego w 2022r.

Lp.	Nazwa inwestycji	Wartość (zł)
1.	Modernizacja dróg dojazdowych do gruntów rolnych	130 039,91
2.	Poprawa efektywności energetycznej	12 000,00
3.	Budowa dróg gminnych	383 081,14
4.	Zakup działek (drogi poscaleniowe w Grodzisku Dolnym)	292 212,81
5.	Rozbudowa i modernizacja sieci wodociągowej	279 963,06
6.	Budowa łącznika sieci kanalizacyjnej i rozbudowa oczyszczalni ścieków	1 900 428,86
7.	Budowa placów zabaw	89 598,57
8.	Budowa oświetlenia ulicznego	80 563,90
9.	Zagospodarowanie Parku podworskiego i doposażenie instytucji kultury	2 044 798,10
10.	Zakup samochodu służbowego	27 400,00
11.	Budowa wyniesionego przejścia dla pieszych w Grodzisku Górnym	160 515,00
12.	Modernizacja systemu informatycznego w ramach „Cyfrowej Gminy”	178 524,97
13.	Podwyższenie kapitału zakładowego PGK Sp. z o.o. w Grodzisku Dolnym	101 000,00
14.	Zakup agregatu prądotwórczego	62 976,00
<b>Razem:</b>		<b>5 743 102,32 zł</b>
(w roku 2021 nakłady wynosiły: 1 841 230,40 zł)		

Tabela: Nakłady inwestycyjne na mienie komunalne w 2022r.

## 4. Wartość mienia gminnego na dzień 31.12.2022r.

Lp.	Nazwa	Wartość (zł)
1	Kotły i maszyny energetyczne <i>/ kotły co, agregaty prądotwórcze/</i>	<b>535 827,52</b> (r.ub. 483 183,52)
2	Maszyny, urządzenia i aparaty ogólnego zastosowania	<b>1 320 333,10</b> - bez zmian
3	Maszyny, urządzenia i aparaty specjalistyczne	<b>23 338,00</b> - bez zmian
4	Urządzenia techniczne <i>/alarmy, systemy powiadamiania, monitoringi, motopompy, wyświetlacze prędkości, zbiorniki p.poż/</i>	<b>8 578 962,27</b> (r.ub. 8 443 876,56)
5	Środki transportowe <i>/samochody strażackie i osobowe/</i>	<b>2 260 401,03</b> (r.ub. 2 276 827,77)
6	Narzędzia, przyrządy, ruchomości i wyposażenie <i>/m.in. umieszczone w infrastrukturze drogowej, na placach i boiskach sportowych, chodnikach, mostach, sieciach wodociągowych i kanalizacyjnych, a także meble, kserokopiarki i inne narzędzia/</i>	<b>1 462 882,32</b> (r.ub. 725 855,72)
7	Obiekty inżynierii lądowej i wodnej <i>/m.in. drogi, place, chodniki, mosty, boiska sportowe, sieci wodociągowe i kanalizacyjne/</i>	<b>62 172 123,06</b> (r.ub. 56 673 274,81)
8	Budynki i lokale	<b>32 279 612,29</b> (r.ub. 32 038 108,94)
<b>Razem:</b>		<b>108 633 479,59 zł</b>
(w roku 2021 majątek gminy wynosił: 101 985 005,92 zł)		

Tabela: Mienie gminne – wartość całkowita na 31.12.2022r.

## 5. Obrót mieniem komunalnym w roku 2022.

### 5.1. Dochody z nieruchomości mienia komunalnego.

a) Najem lokali użytkowych/dzierżawa/najem lokali mieszkalnych	:85 343,64 zł (r.ub. 85 874,54 zł)
b) Użytkowanie wieczyste	:15 622,46 zł (r.ub. 14 238,14 zł)
<b>Razem:</b>	<b>100 966,10 zł (r.ub. 100 112,68 zł)</b>

Uwagi: Gmina Grodzisko Dolne posiada 6 lokali mieszkalnych na wynajem: 5 znajduje się w budynku byłego Domu Nauczyciela w Grodzisku Górnym, 1 w budynku Szkoły Podstawowej w Chodaczowie. Za najem tych lokali uzyskano dochód: **18 082,02 zł**. Prawo użytkowania wieczystego ustanowione jest dla 7-u podmiotów, a dochód uzyskany z tego tytułu: **15 622,46 zł**.

### 5.2. Obrót nieruchomościami z podziałem na rodzaje i formy prawne.

Obrót nieruchomościami w 2022r.				
Komunalizacja	Zakup	Zamiana	Sprzedaż	Mienie spadkowe
Brak	Brak	Brak	Brak	Brak

Tabela: Mienie gminne – obrót w 2022r.

Nieruchomości przekazane w najem – stan na 31.12.2022r.				
Lp.	Położenie	Powierzchnia lokalu (budynku) w m <sup>2</sup>	Cel najmu	Miesięczny czynsz najmu (netto)
1.	Grodzisko Nowe	11,7	Centrala Orange S.A.	350,00 zł
2.	Grodzisko Dolne	27	Centrala Orange S.A.	243,00 zł
3.	Grodzisko Dolne	71	Poczta Polska w Rzeszowie	550,00 zł
4.	Chodaczów	48,74	Sklep	382,80 zł
5.	Chodaczów	27	Magazyn	200,00 zł
6.	Chodaczów	49,33	Magazyn	400,00 zł
7.	Grodzisko Dolne	91,43	Pub-Pizzeria	731,50 zł
8.	Grodzisko Dolne	207	produkcja rolna	144,90 zł
9.	Grodzisko Dolne	14	Sklep k/kościół	144,00 zł
10.	Grodzisko Dolne	227	Biuro grupy scaleniowej	1 400,00 zł

Tabela: Mienie gminne – nieruchomości przekazane w najem w 2022r.

Nieruchomości przekazane w trwały zarząd - stan na dzień 31.12.2022r.				
Lp.	Nieruchomości przekazane w zarząd	Położenie	Opłata roczna	Zarządcza
1.	0.9549 ha - budynki szkoły 0.7811 ha (orlik) ----- <b>1.7360 ha</b>	Grodzisko Górne	zwolnione	Dyrektor Zespołu Szkół w Grodzisku Górnym
2.	0.7424 ha - budynki szkoły 1.06 ha - (orlik, plac zabaw) ----- <b>1.8024 ha</b>	Grodzisko Dolne	zwolnione	Dyrektor Zespołu Szkół w Grodzisku Dolnym
<b>Razem: 3.5384 ha</b>				

Tabela: Mienie gminne – nieruchomości w trwałym zarządzie w 2022r.

Dzierżawa na cele nierolnicze w 2022r.				
Lp	Pow. w ha	Położenie	Cel dzierżawy	Roczny czynsz dzierżawny (netto)
1.	0,1851	Grodzisko Górne	Wiata Hortino	6 000,00 zł
2.	0,0020	Opaleniska	Otwór obserwacyjny wód podziemnych	150,00 zł
3.	0,0010	Opaleniska	Szafa komutacyjna	770,00 zł
4.	0,0100	Grodzisko Dolne	garaż	384,00 zł
5.	0,0500	Grodzisko Dolne	„Rybacówka” – Zalew „Czyste”	150,00 zł
6.	0,1200	Grodzisko Dolne	tereny wokół Zalewu „Czyste”	3 800,00 zł
7.	0,0200	Grodzisko Dolne	Szafa telekomunikacja (Miasto)	800,00 zł
8.	0,0009	Grodzisko Górne	Szafa teletechniczna „Enformatel”	1200,00 zł
9.	0,4000	Grodzisko Dolne	Instalacja fotowoltaiczna na dachu budynku OSP	487,00 zł
10.	0,0005	Zmysłówka	Infrastruktura techniczna „Media Sys”	300,00 zł

Tabela: Mienie gminne – nieruchomości w dzierżawie na cele nierolnicze w 2022r.

L.p.	Dzierżawa na cele rolnicze w 2022r.	
1.	Chodaczów	3,3180 ha dzierżawi 2 osoby
2.	Grodzisko Dolne	6,8874 ha dzierżawi 11 osób
3.	Grodzisko Górne	4,9331 ha dzierżawi 6 osób
4.	Laszczyny	24,9456 ha dzierżawi 4 osoby
5.	Opaleniska	13,0020 ha dzierżawi 3 osoby
6.	Wólka Grodziska	3,5535 ha dzierżawi 4 osoby
7.	Zmysłówka	7,3057 ha dzierżawi 8 osób
<b>Razem: 63,9453 ha dzierżawi 38 osób</b> (w roku 2021 w dzierżawie było 74,2852 ha i dzierżawiło 61 osób)		
<b>Łączny dochód z dzierżawy wyniósł: 23 654,01 zł</b> (w r.ub. dochód wynosił 12 790,32 zł)		

Tabela: Mienie gminne – nieruchomości w dzierżawie na cele rolnicze w 2022r.

#### 6. Akcje i udziały gminy w podmiotach zewnętrznych.

Podkarpackie Centrum Hurtowe AGROHURT S.A ul. Lubelska 46, Rzeszów akcje imienne zwykłe	Rzeszowska Agencja Rozwoju Regionalnego S.A ul. Szopena 51, Rzeszów	Przedsiębiorstwo Gospodarki Komunalnej Sp. z o.o. w Grodzisku Dolnym
90 akcji na łączną wartość 9 900,00 zł	1 akcja o wartości 4 300,00 zł	Udziały gminy – 100% tj. 5 670 000 akcji o wartości 5 670 000,00 zł (wzrost w stosunku do roku poprzedniego o 101 000,00 zł w związku z podwyższeniem kapitału zakładowego)

Tabela: Akcje i udziały gminy w 2022r.

## VIII. Inwestycje i Infrastruktura

### 1. Inwestycje

W roku 2022 władze gminy realizowały wiele ważnych dla mieszkańców zadań i inwestycji mających na celu poprawę warunków życia oraz służących rozwojowi gminy.

#### Wybrane inwestycje, zadania i projekty realizowane w Gminie Grodzisko Dolne w 2022r.

W ubiegłym roku gmina zrealizowała i rozpoczęła wiele ważnych inwestycji i prac budowlanych w różnych miejscach. Niektóre z nich to inwestycje wielomilionowe o strategicznym znaczeniu dla naszego życia. Rok 2022 pod względem wartości realizowanych prac był rokiem szczególnym. Zapraszamy do zapoznania się z wybranymi, zasługującymi na uwagę ważniejszymi inwestycjami.

#### ***Budowa instalacji fotowoltaicznej przy budynku Gminnej Biblioteki Publicznej***

Wartość robót: 128 933,71 zł

Dofinansowanie: 109 593,64 zł

z EFRR RPOWP na lata 2014-2020

**Inwestycja zakończona**



#### ***Rozbudowa oczyszczalni ścieków w Chodaczowie i budowa łącznika sieci kanalizacyjnej pomiędzy oczyszczalniami***

Wartość zadania: 6 738 741,38 zł

Dofinansowanie: 6 645 000,00 zł

z RF „Polski Ład” Program Inwestycji Strategicznych

**Inwestycja w trakcie realizacji**

**Zagospodarowanie Parku podworskiego za  
Urzędem Gminy**

Wartość zadania: 1 127 800,30 zł

Dofinansowanie: 691 294,60 zł  
z EFRR RPOWP na lata 2014-2020

**Inwestycja zakończona**

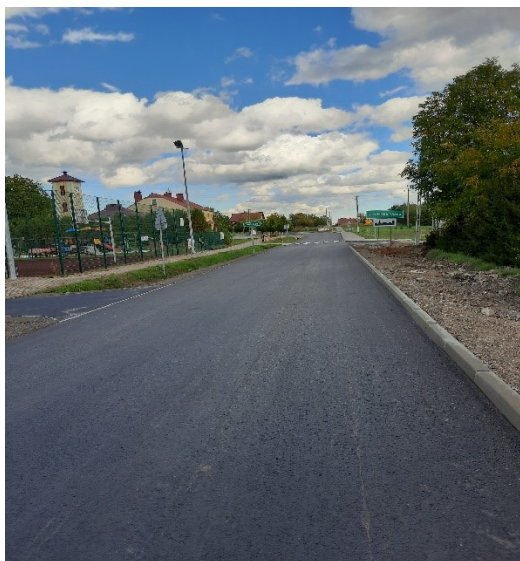

**Przebudowa drogi powiatowej Nr 1271R w  
Grodzisku Nowym na odcinku od torów  
kolejowych do Orlika.**

Wartość zadania: 1 755 580,27 zł

Dofinansowanie: 1 618 373,01 z RF „Polski Ład”  
Program Inwestycji Strategicznych

**Inwestycja zakończona**

**Przebudowa wspólnie z Powiatem  
Leżajskim drogi powiatowej nr 1259R  
na odcinku od ronda w Grodzisku  
górnym do Orendy w Grodzisku  
Dolnym**

Wartość zadania: 16 909 640,39 zł

Dofinansowanie: 7 326 294,00 zł z

Rządowego funduszu Rozwoju Dróg

Udział Gminy: 4 850 000,00 zł

Udział Powiatu: 4 733 346,39 zł

**Inwestycja w trakcie realizacji**





**Budowa wyniesionego przejścia dla pieszych w Grodzisku Górnym**

Wartość inwestycji: 158 670,00 zł

Dofinansowanie: 100 000,00 zł w ramach „Programu ograniczania przestępczości... na lata 2022-2024”

**Inwestycja zakończona**

**2. Infrastruktura drogowa na koniec 2022r.**

**2.1. Drogi gminne**

Na terenie gminy Grodzisko Dolne na koniec 2022r. znajdowało się 39 dróg gminnych o łącznej długości 31,24 km zaliczonych do klasy „L” i „D”.

Lp.	nazwa drogi	dł. km	Numer drogi
1.	Wólka Grodziska – Gwizdów	0,7	104551R
2.	Wólka Grodziska – Za zbiornikiem	0,4	104552R
3.	Wólka Grodziska - „Majkuty”	0,7	104553R
4.	Zagrody – Grodzisko Górne	0,4	104554R
5.	Grodzisko Górne – „Przez wieś”	0,8	104555R
6.	Grodzisko Górne – „Za remizą”	0,4	104556R
7.	Grodzisko Górne - „Na góry”	1,9	104557R
8.	Grodzisko Górne – „Zaborcze”	0,8	104558R
9.	Zmysłówka – „Na Marcinka”	1,3	104559R
10.	Zmysłówka – „Na Czaję”	1,2	104560R
11.	Zmysłówka – „k. kościoła”	0,5	104561R
12.	Podlesie – „Bartnicza”	2,5	104562R
13.	Opaleniska – „k. sołtysa”	0,4	104563R
14.	Opaleniska - „Budy”	0,8	104564R
15.	Opaleniska – „Na Górkę”	0,7	104565R
16.	Grodzisko Miasto – „k. Banku”	0,4	104566R
17.	Grodzisko Miasto – „k. Pomnika”	0,2	104567R
18.	Grodzisko Miasto – „k. Wojnarskiego”	0,1	104568R
19.	Grodzisko Dolne – „Za Poczta”	0,5	104569R
20.	Grodzisko Dolne – „Cmentarna”	0,3	104570R
21.	Grodzisko Dolne - „Mokrzanka”	2,5	104571R
22.	Grodzisko Dolne - „k. Rydzika”	0,2	104572R
23.	Grodzisko Dolne – „k. Remizy”	0,3	104573R
24.	Grodzisko Dolne – „k SKR-u”	0,3	104574R
25.	Grodzisko Dolne – „k. Bartnika”	0,1	104575R
26.	Grodzisko Dolne – „Na Górki”	1,3	104576R
27.	Grodzisko Dolne – „Zagumnie”	1,5	104577R
28.	Grodzisko Dolne – „Czyste”	1,2	104578R



29.	Grodzisko Dolne – „Krzaki”	1,3	104579R
30.	Laszczyzny – „Na Jońca”	0,74	104580R
31.	Grodzisko Nowe – Dębno „Graniczna”	2,0	104581R
32.	Grodzisko Nowe – „Skośna”	0,2	104582R
33.	Grodzisko Nowe – „Na Ługi”	1,0	104583R
34.	Grodzisko Nowe – „k. Kościoła”	0,2	104584R
35.	Chodaczów – „Skośna”	0,7	104585R
36.	Chodaczów – „Przez wieś”	0,8	104586R
37.	Chodaczów – „Do mostu”	0,6	104587R
38.	Wólka Grodziska – Zagumnie kat „D”	1,1	104588R
39.	Wólka Grodziska – Szkolna kat „D”	0,2	104589R
<b>Razem</b>		<b>31,24</b>	

Tabela: Wykaz dróg gminnych w 2022r.

Wyszczególnienie				Rodzaj nawierzchni		
Lp	Numer drogi	Nazwa drogi	dł. km	asfaltowa	twarda	gruntowa
1.	104551R	Wólka Grodziska – Gwizdów	0,7	0,7		
2.	104552R	Wólka Grodziska – Za zbiornikiem	0,4	0,4		
3.	104553R	Wólka Grodziska - „Majkuty”	0,7	0,7		
4.	104554R	Zagrody – Grodzisko Górne	0,4	0,4		
5.	104555R	Grodzisko Górne – „Przez wieś”	0,8	0,8		
6.	104556R	Grodzisko Górne – „Za remizą”	0,4	0,4		
7.	104557R	Grodzisko Górne - „Na góry”	1,9	1,9		
8.	104558R	Grodzisko Górne – „Zaborcze”	0,8	0,8		
9.	104559R	Zmysłówka – „Na Marcinka”	1,3	1,3		
10.	104560R	Zmysłówka – „Na Czaje”	1,2	1,2		
11.	104561R	Zmysłówka – „k. Kościoła”	0,5	0,5		
12.	104562R	Podlesie – „Bartnicza”	2,5	2,5		
13.	104563R	Opaleniska – „k sołtysa”	0,4	4,4		
14.	104564R	Opaleniska - „Budy”	0,8	0,8		
15.	104565R	Opaleniska – „Na Górkę”	0,7	0,7		
16.	104566R	Grodzisko Miasto – „k. Banku”	0,4	0,4		
17.	104567R	Grodzisko Miasto – „k. Pomnika”	0,2	0,2		
18.	104568R	Grodzisko Miasto – „k.Wojnarskiego”	0,1	0,1		
19.	104569R	Grodzisko Dolne – „Za Poczta”	0,5	0,5		
20.	104570R	Grodzisko Dolne – „Cmentarna”	0,3	0,3		
21.	104571R	Grodzisko Dolne - „Mokrzanka”	2,5	2,5		
22.	104572R	Grodzisko Dolne - „k. Rydzika”	0,2	0,2		
23.	104573R	Grodzisko Dolne – „k. Remizy”	0,3	0,3		
24.	104574R	Grodzisko Dolne – „k. SKR-u”	0,3	0,3		
25.	104575R	Grodzisko Dolne – „k. Bartnika”	0,1	0,1		
26.	104576R	Grodzisko Dolne – „Na Górki”	1,3	1,3		
27.	104577R	Grodzisko Dolne – „Zagumnie”	1,5	1,5		
28.	104578R	Grodzisko Dolne – „Czyste”	1,2	1,2		
29.	104579R	Grodzisko Dolne – „Krzaki”	1,3	0,707	0,593	
30.	104580R	Laszczyzny – „Na Jońca”	0,74	0,74		



31.	104581R	Grodzisko Nowe – Dębno	2,0	2,0		
32.	104582R	Grodzisko Nowe – „Skośna”	0,2	0,2		
33.	104583R	Grodzisko Nowe - „Na ługi”	1,0	1,0		
34.	104584R	Grodzisko Nowe – „k. Kościoła”	0,2	0,2		
35.	104585R	Chodaczów – „Skośna”	0,7	0,7		
36.	104586R	Chodaczów - „Przez wieś”	0,8	0,657	0,143	
37.	104587R	Chodaczów - „Do mostu”	0,6	0,6		
38.	104588R	Wólka Grodziska - Zagumnie	1,1	1,1		
39.	104589R	Wólka Grodziska – Szkolna kat „D”	0,2	0,2		
<b>Razem</b>			<b>31,24</b>	<b>30,504</b> (było: 30,338)	<b>0,736</b> (było: 0,902)	

Tabela: Stan techniczny dróg gminnych 2022r.

Stan dróg na koniec 2022r. zaliczanych do kategorii dróg gminnych można określić jako zadowalający. W większości dróg występują ubytki nawierzchni, zaniżenia czy spękania siatkowe, które nie powodują problemów w ich bezpiecznym użytkowaniu. Kilka z nich w najbliższym czasie będzie wymagało nakładów inwestycyjnych poprzez ich przebudowę bądź remont. Pojawiającym problemem są zawyżone pobocza i zamulone rowy przydrożne powodujące często zaleganie wody opadowej na jezdni. Ważnym elementem infrastruktury drogowej są drogi wewnętrzne/dojazdowe do gospodarstw domowych. Poprawa ich przejezdności polega głównie na utwardzaniu ich kruszywem. Poprawy wymaga również przejezdność dróg dojazdowych do gruntów rolnych. W roku 2023 rozpoczną się na obiektach scaleniowych w Grodzisku Dolnym prace związane z budową tych dróg.

## 2.2. Bezpieczeństwo na drogach gminnych.

Drogi zaliczone do kategorii dróg gminnych kategorii „L” i „D” zostały oznakowane w oparciu o wcześniej sporządzone i zatwierdzone projekty organizacji ruchu. Stan techniczny oznakowania kontrolowany jest na bieżąco wspólnie ze Starostwem Powiatowym i Komendą Policji w Leżajsku. Bardzo ważną sprawą pod względem bezpieczeństwa jest brak poboczy i chodników zarówno wzdłuż dróg gminnych jak i na niektórych odcinkach dróg powiatowych. Stwarza to duże zagrożenie dla pieszych w tym w szczególności dla dzieci. W szczególności na drogach bardzo wąskich, pomiędzy dużymi skupiskami zabudowań, stwarza to duże zagrożenie dla pieszych, w tym w szczególności dla dzieci. W roku 2022 doszło do 23 zdarzeń drogowych (16 kolizji i 3 wypadki).

## 2.3. Drogi powiatowe.

Według stanu na dzień 31.12.2023r. w granicach Gminy Grodzisko Dolne znajduje się 10 odcinków dróg powiatowych o łącznej długości 49,3 km. W celu poprawy bezpieczeństwa na drogach powiatowych gmina i powiat aplikuje o środki zewnętrzne. W chwili obecnej w realizacji są:

- a) Przebudowa drogi powiatowej nr 1259R – od Ronda w Grodzisku Górnym do Orendy w Grodzisku Dolnym;
- b) Przebudowa drogi powiatowej nr 1273R od Orlika w Grodzisku Nowym w kierunku Chodaczowa;
- c) Przebudowa drogi powiatowej nr 1271R Grodzisko Dolne – Chałupki Dębniańskie (faza projektowa).

Lp.	Nr drogi	Nazwa drogi powiatowej	Lokalizacja		Długość drogi (km)
			od km	do km	
1.	1259R	Gniewczyna (gr. p.) - Grodzisko - Giedlarowa	2,329	12,953	10,624
2.	1266R	Biedaczów - Grodzisko Górne	2,332	7,313	4,981
3.	1267R	Wólka Grodziska - Kopanie Żołyńskie	0,000	3,305	3,305
4.	1268R	Kopanie Żołyńskie - Grodzisko Dolne	0,000	4,068	4,068
5.	1269R	Zmysłówka - Grodzisko Dolne	0,000	5,241	5,241
6.	1270R	Żołyńca (gr. p.) - Grodzisko Dolne	3,898	11,619	7,721
7.	1271R	Grodzisko Dolne - Chałupki Dębniańskie	0,000	3,602	3,602
8.	1273R	Grodzisko Nowe - Chodaczów	0,000	2,984	2,984
9.	1274R	Tryńcza (gr. p.) - Chodaczów - Laszczyny	2,819	7,401	4,582
10.	1275R	Budy Łańcuckie (gr. p.) - Laszczyny	20,888	23,198	2,310
<b>Razem: 49,3</b>					

Tabela: Drogi powiatowe na terenie Gminy w 2022r.

Chodniki w granicach administracyjnych Gminy Grodzisko Dolne w ciągu dróg powiatowych	Długość (mb)
1. DP 1259R Gniewczyna (gr. p.) - Grodzisko - Giedlarowa	9 127
2. DP 1266R Biedaczów - Grodzisko Górne	3 794
3. DP 1269R Zmysłówka - Grodzisko Dolne	700
4. DP1270R Żołyńca (gr. p.) - Grodzisko Dolne	1 705
5. DP1271R Grodzisko Dolne - Chałupki Dębniańskie	1 242
6. DP1274R Tryńcza (gr. p.) - Chodaczów - Laszczyny	2 785
7. DP1275R Budy Łańcuckie (gr. p.) – Laszczyny	2 310
8. DP1267R Wólka Grodziska – Kopanie Żołyńskie	2 661
<b>Razem: 24 324 mb</b>	
(w roku 2021 było to 21 373 mb)	

Tabela: Chodniki przy drogach powiatowych na terenie Gminy na koniec 2022r.

### 3. Infrastruktura sieciowa.

#### 3.1. Wodociągi i kanalizacja.

Miejscowość	Długość sieci wodociągowej ogółem (km)	Długość sieci kanalizacyjnej ogółem (km)	Długość sieci kanalizacyjnej tłocznej (km)
Chodaczów	8,3880	16,7950	2,8710
Grodzisko Dolne + Grodzisko Nowe	38,5100	48,2950	5,0620
Grodzisko Górne	20,1280	25,4570	0,4830
Laszczyny	7,1890	9,0010	3,1500
Opaleniska	3,6575	0,0000	0,0000
Wólka Grodziska	8,7800	15,7760	0,0700
Zmysłówka + Podlesie	19,0380	1,6000	0,0000
Gniewczyna łańcucka	0,2600	0,0000	0,0000
Chałupki Dębniańskie	0,5200	0,7000	0,0000
Gwizdów	0,6720	0,0000	0,0000
<b>Razem:</b>	<b>105,6905</b>	<b>116,9240</b>	<b>11,636</b>

Tabela: Długość sieci wodociągowej i kanalizacyjnej obsługiwanej przez PGK Sp. z o.o. w 2022r.

Miejscowość	Liczba budynków ogółem (szt.)	Liczba budynków mieszk. (szt.)	Liczba budynków innych (szt.)	Liczba posesji
Chodaczów	181	174	7	163
Grodzisko Dolne + Grodzisko Nowe	1025	963	62	900
Grodzisko Górne	635	617	18	571
Łaszczyny	128	124	4	112
Opaleniska	100	97	3	91
Wólka Grodziska	249	241	8	233
Zmysłówka + Podlesie	290	282	8	266
<b>Razem:</b>	<b>2608</b>	<b>2498</b>	<b>110</b>	<b>2336</b>

Tabela: Wodociągi i kanalizacja – łączna liczba budynków i posesji należące do systemu w 2022r.

Miejscowość	Liczba przyłączy ogółem (szt.)	Liczba przyłączy do bud. mieszkalnych (szt.)	Liczba przyłączy do bud. innych (szt.)
Chodaczów	172	168	6
Grodzisko Dolne + Grodzisko Nowe	978	912	66
Grodzisko Górne	601	588	13
Łaszczyny	127	123	4
Opaleniska	96	93	3
Wólka Grodziska	233	225	8
Zmysłówka + Podlesie	271	266	5
Gniewczyzna Łańcucka	8	8	-
Chałupki Dębniańskie	26	26	-
Gwizdów	8	8	-
<b>Razem:</b>	<b>2 522</b>	<b>2 417</b>	<b>105</b>

Tabela: Wodociągi i kanalizacja – liczba i długość przyłączy wodociągowych do budynków: stan na 31.12.2022r.

Miejscowość	Liczba przyłącz. do b. miesz. (szt.)	Liczba przyłącz. do b. innych (szt.)	Przydomowe oczyszczalnia ścieków (szt.)	Zbiorniki bezodpływowe (szt.)
Chodaczów	146	4	1	8
Grodzisko Dolne + Grodzisko Nowe	705	56	7	78
Grodzisko Górne	447	13	4	39
Łaszczyny	57	4	26	62
Opaleniska	0	0	0	47
Wólka Grodziska	183	5	0	6
Zmysłówka + Podlesie	13	0	6	144
Gniewczyzna Łańcucka	0	-	-	-
Chałupki Dębniańskie	16	-	-	-
Gwizdów	0	0	0	0
<b>Razem:</b>	<b>1 567</b>	<b>82</b>	<b>44</b>	<b>384</b>

Tabela: Wodociągi i kanalizacja – przyłącza kanalizacyjne do budynków: stan na 31.12.2022r.

### 3.2. Stan wody na terenie Gminy.

Teren gminy Grodzisko Dolne jest obszarem zasobnym w wodę podziemną, która stanowi główne źródło zaopatrzenia ludności w wodę do picia i na potrzeby gospodarcze. Do zbiorowego zaopatrzenia wykorzystywane są wody poziomu czwartorzędowego. Pobór wody na potrzeby wodociągu grupowego odbywa się z trzech ujęć. Woda na potrzeby wodociągu komunalnego jest dobrej jakości nie wymagającej uzdatniania.

### 3.3. Kanalizacja – wnioski.

Na terenie gminy Grodzisko Dolne w dł. stanu na dzień 31.12.2022r. funkcjonują dwie oczyszczalnie ścieków:

- 1) **Oczyszczalnia w m. Grodzisko Dolne.** Jest to oczyszczalnia biologiczno-mechaniczna oczyszczalnia ścieków o przepustowości 400 m<sup>3</sup>/d. Odbiornikiem ścieków oczyszczonych jest potok Leszczyńska.
- 2) **Oczyszczalnia w miejscowości Chodaczów.** Jest to mechaniczno-biologiczna oczyszczalnia o wydajności  $Q_{dśr} = 340$  m<sup>3</sup>/d. Jest oparta na tzw. reaktorach porcjowych w układzie SBR. W przyszłości oczyszczalnię można rozbudować do wydajności 940 m<sup>3</sup>/d. Odbiornikiem ścieków jest rzeka Wisłok. Obecnie trwa rozbudowa oczyszczalni w Chodaczowie, która przejmie ścieki z wygaszonej oczyszczalni w Grodzisku Dolnym.

### 3.4. Oświetlenie.

#### 3.4.1. Oświetlenie dróg gminnych.

Lp	Numer drogi	Nazwa drogi	Długość (km)	Lampy (szt.)
1.	104551R	Wólka Grodziska – Gwizdów	0,7	11
2.	104552R	Wólka Grodziska – Za zbiornikiem	0,4	6
3.	104553R	Wólka Grodziska - „Majkuty”	0,7	3
4.	104554R	Zagrody – Grodzisko Górne	0,4	5
5.	104555R	Grodzisko Górne – „Przez wieś”	0,8	7
6.	104556R	Grodzisko Górne – „Za remizą”	0,4	brak
7.	104557R	Grodzisko Górne - „Na góry”	1,9	25
		Grodzisko Górne – „Zaborcze Podles”	0,2	2
		Grodzisko Górne – „Na Sochę”	-	5
8.	104558R	Grodzisko Górne – „Zaborcze”	0,8	8
9.	104559R	Zmysłówka – „Na Marcinka”	1,3	10
10.	104560R	Zmysłówka – „Na Czaję”	1,2	6
11.	104561R	Zmysłówka – „k. Kościoła”	0,5	4
12.	104562R	Podlesie – „Bartnicza”	2,5	18
13.	104563R	Opaleniska – „k. sołtysa”	0,4	4
14.	104564R	Opaleniska – „Na Budy”	0,8	7
15.	104565R	Opaleniska – „Na Górkę”	0,7	10
16.	104566R	Grodzisko Miasto – „k. Banku”	0,4	4
17.	104567R	Grodzisko Miasto – „k. Pomnika”	0,2	2
18.	104568R	Grodzisko Miasto – „k. Wojnarskiego”	0,1	brak
19.	104569R	Grodzisko Dolne – „Za Poczta”	0,5	7

20.	104570R	Grodzisko Dolne – „Cmentarna”	0,3	<b>6</b>
21.	104571R	Grodzisko Dolne – „Mokrzanka”	2,5	<b>32</b>
22.	104572R	Grodzisko Dolne - „k. Rydzika”	0,2	<b>2</b>
23.	104573R	Grodzisko Dolne – „k. Remizy”	0,3	<b>5</b>
24.	104574R	Grodzisko Dolne – „k. SKR-u” + parking gmina	0,3	<b>13</b>
25.	104575R	Grodzisko Dolne – „k Bartnika”	0,1	<b>2</b>
26.	104576R	Grodzisko Dolne – „Na Górki”	1,3	<b>brak</b>
27.	104577R	Grodzisko Dolne – „Zagumnie”	1,5	<b>19</b>
28.	104578R	Grodzisko Dolne – „Czyste”	1,2	<b>brak</b>
29.	104579R	Grodzisko Dolne – „Krzaki”	1,259	<b>5</b>
30.		Grodzisko Dolne – „Pastewnik” i „Za mostem”	0,3	<b>5</b>
31.	104580R	Laszczyzny – „Na Jońca”	1,0	<b>10</b>
32.	104581R	Grodzisko Nowe – Dębno „Graniczna”	2,0	<b>23</b>
33.	104582R	Grodzisko Nowe – „Skośna”	0,2	<b>3</b>
34.	104583R	Grodzisko Nowe – „Na Ługi”	1,0	<b>12</b>
35.	104584R	Grodzisko Nowe – „k. Kościoła”	0,2	<b>7</b>
36.	104585R	Chodaczów – „Skośna”	0,7	<b>brak</b>
37.	104586R	Chodaczów – „Przez wieś”	0,8	<b>5</b>
38.	104587R	Chodaczów – „Do mostu”	0,6	<b>brak</b>
39.	104588R	Wólka Grodziska – Zagumnie kat „D”	1,1	<b>brak</b>
40.	104589R	Wólka Grodziska – Szkolna kat „D”	0,2	<b>6</b>
41.		Droga wewnętrzna k/ Stadionu		<b>4</b>
42.		Parking k/ kościoła Zmysłówka		<b>5</b>
43.		Zmysłówka k/ Burdy		<b>2</b>
44.		Opaleniska Cmentarz		<b>8</b>
45.		Laszczyzny „Na Rynasiewicza”		<b>8</b>
46.		Grodzisko Górne k. Szpili		<b>2</b>
47.		Zmysłówka k. Danaka		<b>2</b>
48.		k. GOK		<b>2</b>
49.		Opaleniska - szkoła		<b>2</b>
50.		Przy ŚDS Laszczyzny		<b>10 (parkowe)</b>
51.		Laszczyzny – droga skośna		<b>11</b>

Tabela: Zestawienie oświetlenia dróg gminnych: stan na 31.12.2022r.

## 3.4.2. Oświetlenie dróg powiatowych w granicach administracyjnych Gminy.

Lp	Numer drogi	Nazwa drogi	Lampy (szt.)
1.	1259R	Gniewczyna – Giedlarowa Miejscowość <b>Grodzisko Górne</b> <b>(Lampy LED – 27 szt.)</b>	<b>41</b>
		Gniewczyna – Giedlarowa Miejscowość <b>Grodzisko Dolne</b>	<b>148</b>
		Gniewczyna – Giedlarowa Miejscowość <b>Laszczyzny</b>	<b>33</b>
2.	1266R	Grodzisko Górne – Gwizdów Miejscowość <b>Grodzisko Górne</b>	<b>27</b>
		Grodzisko Górne – Gwizdów Miejscowość <b>Wólka Grodziska</b>	<b>49</b>
3.	1267R	Wólka Grodziska - Kopanie Żołyńskie Miejscowość <b>Wólka Grodziska – Zagrody</b>	<b>32</b>
4.	1268R	Grodzisko Dolne – Kopanie Żołyńskie Miejscowość <b>Podlesie</b> Tabin	<b>5</b>
5.	1269R	Grodzisko Dolne – Zmysłówka Miejscowość <b>Grodzisko Dolne</b>	<b>12</b>
		Grodzisko Dolne – Zmysłówka Miejscowość <b>Podlesie</b>	<b>9</b>
		Grodzisko Dolne – Zmysłówka Miejscowość <b>Zmysłówka</b>	<b>2</b>
6.	1270R	Grodzisko Dolne – Żołyńskie Miejscowość <b>Grodzisko Dolne</b>	<b>12</b>
		Grodzisko Dolne – Żołyńskie Miejscowość <b>Podlesie</b>	<b>10</b>
		Grodzisko Dolne – Żołyńskie Miejscowość <b>Opaleniska</b>	<b>5</b>
		Grodzisko Dolne – Żołyńskie Miejscowość <b>Zmysłówka</b>	<b>20</b>
7.	1271R	Grodzisko Dolne – Grodzisko Nowe Miejscowość <b>Grodzisko Dolne</b>	<b>31</b>
		Grodzisko Dolne – Grodzisko Nowe Miejscowość <b>Grodzisko Nowe</b>	<b>12</b>
8.	1273R	Grodzisko Nowe – Chodaczów Miejscowość <b>Grodzisko Nowe</b>	<b>32</b>
		Grodzisko Nowe – Chodaczów Miejscowość <b>Chodaczów</b>	<b>6</b>
9.	1274R	Chodaczów – Laszczyzny Miejscowość <b>Chodaczów</b>	<b>32 + 5(Gmina Tryńcza)</b>
		Chodaczów – Laszczyzny Miejscowość <b>Laszczyzny</b>	<b>27</b>
10.	1275R	Laszczyzny – Budy Łańcuckie Miejscowość <b>Laszczyzny, Zmysłówka -Wesoła</b>	<b>12</b>
		Laszczyzny – Budy Łańcuckie Miejscowość <b>Zmysłówka -Wesoła</b>	<b>7 (RE Przeworsk)</b>

Tabela: Zestawienie oświetlenia dróg powiatowych: stan na 31.12.2022r.

3.4.3. Zbiornicze zestawienie oświetlenia dróg na terenie gminy Grodzisko Dolne - PGE Leżajsk: stan na 31.12.2022r.

Razem	W tym:					
933	Wspólne	Słupy stalowe	Lampy na słupach stalowych	Halogeny	Parkowe	Gmina
	392	152	159	6	82	284

Uwagi: W ogólnej liczbie 933 szt. lamp ujęto 3 szt. lamp i 2 halogeny lampy Gminy Leżajsk oraz 5 szt. lamp Gminy Tryńcza.

3.4.4. Zestawienie oświetlenia dróg na terenie gminy Grodzisko Dolne - PGE Przeworsk stan na 31.12.2022r.

Razem	W tym:	
7	Gminne	Wspólne
	2	5



## IX. Oświata i edukacja

### 1. Organizacja i baza lokalowa.

#### 1.1. Szkoły podstawowe - zestawienie zbiorcze na dzień: 30.09.2022r.

Lp.	Wyszczególnienie	Liczba oddziałów	Liczba uczniów	w tym (w klasach):							
				1	2	3	4	5	6	7	8
1.	Szkoła Podstawowa w Grodzisku Dolnym – organ prowadzący: gmina	12	220	23	14	32	35	25	42	14	35
2.	Szkoła Podstawowa w Grodzisku Górnym – organ prowadzący: gmina	9	179	25	18	25	25	21	32	0	33
3.	Szkoła Podstawowa w Opaleniskach	7	43	0	5	3	8	4	4	11	8
4.	Szkoła Podstawowa w Laszczynach	3	20	6	7	7	-	-	-	-	-
5.	Szkoła Podstawowa w Chodaczowie	3	28	15	7	6	-	-	-	-	-
6.	Szkoła Podstawowa w Wólce Grodziskiej	8	49	6	5	8	3	10	5	7	5
<b>Razem:</b>		<b>42</b>	<b>539</b>	<b>75</b>	<b>56</b>	<b>81</b>	<b>63</b>	<b>60</b>	<b>83</b>	<b>32</b>	<b>81</b>

Tabela: Stan organizacji szkół podstawowych w roku szkolnym 2022/2023.

#### 1.2. Przedszkola i oddziały przedszkolne.

Lp.	Wyszczególnienie	Liczba oddziałów	Liczba uczniów
1.	Przedszkole w Zespole Szkół im. Jana Pawła II w Grodzisku Dolnym – organ prowadzący: gmina	1	21
2.	Przedszkole w Zespole Szkół im. Franciszka Leji w Grodzisku Górnym – organ prowadzący: gmina	2	44
3.	Oddział Przedszkolny przy Szkole Podstawowej im.gen. bryg. Witolda Nowiny – Sawickiego w Opaleniskach	1	25
4.	Oddział Przedszkolny przy Szkole Podstawowej w Laszczynach	2	40
5.	Oddział Przedszkolny przy Szkole Podstawowej w Chodaczowie	2	29
6.	Przedszkole niepubliczne – „Ochronka Św. Józefa” w Grodzisku Dolnym	4	90
7.	Przedszkole w Wólce Grodziskiej	2	49
<b>Razem:</b>		<b>14</b>	<b>298</b>

Tabela: Stan organizacji przedszkoli oddziałów przedszkolnych w roku przedszkolnym 2022/2023.

W roku szkolnym 2021/2022 w stosunku do roku szkolnego 2020/2021 liczba przedszkoli i szkół podstawowych nie uległa zmianie. Liczba placówek oświatowych w Gminie Grodzisko Dolne zabezpieczała w pełni aktualne potrzeby mieszkańców gminy.

## 2. Budynek i pomieszczenia przeznaczone do realizacji zadań oświatowych/wyposażenie.

Placówki oświatowe prowadzone przez Gminę Grodzisko Dolne funkcjonowały w 2 budynkach. Przedszkole i szkoła podstawowa w Grodzisku Dolnym współużytkowały jeden budynek, a do prowadzenia zajęć wychowania fizycznego korzystały z jednej sali gimnastycznej. Taka sama sytuacja, gdzie przedszkole i szkoła podstawowa współużytkuje jeden budynek i korzysta z jednej sali gimnastycznej występuje w Grodzisku Górnym. Obydwa Zespoły Szkół dysponują obiektem sportowym „Orlik”. Stan techniczny i funkcjonalność budynków oświatowych uznać należy za dobry.

## 3. Kadra i system doskonalenia zawodowego.

W roku szkolnym 2022/2023 w przedszkolach publicznych i szkołach podstawowych prowadzonych przez Gminę Grodzisko Dolne pracowało **56 nauczycieli** (r.ub. 57) **oraz 24 pracowników administracji i obsługi** (bez zmian). Poziom zatrudnienia nauczycieli wynika przede wszystkim z liczby oddziałów i godzin zajęć obowiązkowych oraz dodatkowych w przedszkolach i szkołach, a pracowników administracji i obsługi ze specyfiki działalności, w tym obowiązku prowadzenia w przedszkolach bloku żywieniowego.

L.p.	Wyszczególnienie	Zatrudnienie etaty	w tym:	
			nauczyciele etaty	pozostali etaty
1.	Zespół Szkół w Grodzisku Dolnym	38,60	27,60	11,00
2.	Zespół Szkół w Grodzisku Górnym	34,15	23,65	10,50
<b>Razem:</b>		<b>72,75</b>	<b>51,25</b>	<b>21,50</b>

Tabela: Stan zatrudnienia w placówkach oświatowych na dzień 30.09.2022r.

W roku 2022 1 nauczyciel podnosił swoje kwalifikacje na studiach podyplomowych z tyflopedagogiki.

System doskonalenia i doksztacania nauczycieli spowodował, że większość nauczycieli posiada już kwalifikacje do nauczania co najmniej dwóch przedmiotów. Coraz liczniejsza jest grupa nauczycieli posiadających uprawnienia do uczenia trzech przedmiotów. Efektem podejmowanych działań, oraz właściwej polityki kadrowej jest bardzo dobra struktura w zakresie poziomu wykształcenia nauczycieli.

Wyższe wykształcenie magisterskie z przygotowaniem pedagogicznym w roku szkolnym 2022/2023 posiadali wszyscy zatrudnieni nauczyciele. System doskonalenia zawodowego wśród nauczycieli pośrednio wspierany był przez obowiązujący system awansów zawodowych.

Stopień awansu zawodowego				
Stażysta	Kontraktowy	Mianowany	Dyplomowany	Razem
0	0	5	51	56

Tabela: Liczba nauczycieli posiadających określone stopnie awansu zawodowego

#### 4. Poziom nauczania.

Osiągnięcia uczniów są wynikiem nauczania i uczenia się. W znacznym stopniu zależą od zdolności i aspiracji, ale także środowiska rodzinnego. Badanie postępów edukacyjnych i osiągnięć uczniów może przybierać różne formy. Najczęściej są to sprawdziany wewnętrzne i zewnętrzne oraz konkursy przedmiotowe.

Lp.	Nazwa szkoły Przedmiot	Język polski	Matematyka	Język angielski
	Poziom zdawalności w województwie (%)	61%	59%	66%
	Poziom zdawalności w powiecie (%)	57%	57%	61%
1.	Szkoła podstawowa w Grodzisku Dolnym	56%	61%	58%
2.	Szkoła podstawowa w Grodzisku Górnym	48%	40%	60%

Tabela: Wyniki z j. polskiego, matematyki i j. obcego: egzamin ósmoklasisty – czerwiec 2022r.

#### 5. Projekty (wybrane) realizowane przez placówki oświatowe.

##### Zespół Szkół im. Jana Pawła II w Grodzisku Dolnym w 2021r.

- 1) ERASMUS 08 „W stronę dziecka o specjalnych potrzebach edukacyjnych”, kwota dotacji - 105 010,02 zł. Czas realizacji przedłużony do 02.09.2022r.
- 2) ERASMUS 10 „Szkoła przyszłości”, kwota dotacji - 144 214,39 zł. Czas realizacji przedłużony do 31.10.2022r.
- 3) ERASMUS 11 „Robotyczna szkoła humanistów”, kwota dotacji - 149 861,97 zł. Czas realizacji od 02.11.2020r do 01.11.2022r.
- 4) POWER 12 „Nowoczesne technologie i robotyka motorem działań uczniów”, kwota dotacji – 118 551,25 zł. Czas realizacji od 01.10.2020r. do 31.03.2022r.

##### Zespół Szkół im. prof. Franciszka Lejki w Grodzisku Górnym realizował w 2021r.:

- 1) ERASMUS 14 „Europeizacja poprzez rozwój”, kwota dotacji – 214 430,86 zł. Czas realizacji przedłużony do 19.03.2022r.
- 2) ERASMUS 16 „Elementy awiacji w robotyce i kodowaniu – programowanie i praktyczne wykorzystanie dronów”, kwota dotacji - 129 520,72 zł. Czas realizacji od 01.12.2020r. do 30.11.2022r.
- 3) ERASMUS 17 „Poprawa zdrowia poprzez nowoczesne dyscypliny sportowe oraz zmianę podejścia do odżywiania”, kwota dotacji – 165 576,49 zł. Czas realizacji od 01.09.2020r. do 31.08.2022r.
- 4) ERASMUS+ akredytacja, pierwszy nabór, kwota dotacji – 35 756,00 Euro. Czas realizacji od 01.09.2021 – 30.11.2022r.

#### 6. Stan realizacji zadań oświatowych gminy na rzecz uczniów i szkół.

Najważniejszym realizowanym zadaniem Gminy Grodzisko Dolne było zabezpieczenie na odpowiednim poziomie przedszkolom i szkołom prowadzonym przez gminę środków finansowych na prowadzenie działalności, w tym na wynagrodzenia pracowników i eksploatację budynków komunalnych. Środkami finansowymi w formie dotacji gmina wspierała działające w Grodzisku Dolnym Niepubliczne Przedszkole „Ochronka Św. Józefa”, Szkołę Podstawową w Wólce Grodziskiej, Szkołę Podstawową w Opaleniskach, Szkołę Podstawową w Laszczynach i Szkołę Podstawową w Chodaczowie. Realizując obowiązki określone w art. 32 ust. 5 i ust. 6 ustawy prawo oświatowe w 2021r. dowożono lub refundowano rodzicom wydatki związane z dowożeniem do szkół uczniów niepełnosprawnych i zamieszkałych w znacznym oddaleniu od szkół.

Wyszczególnienie		Rok szkolny 2022/2023
L.p.	Uczniowie	
1.	Niepełnosprawni dowożeni	9
2.	Zamieszkujący w znacznym oddaleniu od szkoły - dowożeni	100
<b>Razem dowożeni:</b>		<b>108</b>
<b>Nakłady (w zł):</b>		<b>142 395,19 zł</b> (w r.ub. 105 037,91)

Tabela: Dowożenie uczniów do szkół w roku szkolnym 2022/2023.

#### 7. Kontrola obowiązku nauki.

Obowiązkowi szkolnemu podlegają uczniowie w wieku od 7 lat do ukończenia szkoły podstawowej (15 lat), a obowiązkowi nauki uczniowie w wieku 16-18 lat życia. Kontroli spełniania obowiązku szkolnego dokonują dyrektorzy szkół w obwodach, w których mieszkają uczniowie, a obowiązku nauki - gmina.

L.p.	Wyszczególnienie	
1.	Liczba uczniów zobowiązanych do spełniania obowiązku nauki (roczniki 2004-2005)	152
2.	Liczba wszczętych postępowań administracyjnych dla ustalenia miejsca spełniania obowiązku szkolnego	0
3.	Liczba wszczętych postępowań administracyjnych z wniosków szkół dla przymuszenia do właściwego spełniania obowiązku szkolnego lub obowiązku nauki	0
4.	Liczba postępowań egzekucyjnych (nałożonych grzywien) w celu przymuszenia rodziców do spełniania obowiązków dla spełniania obowiązku szkolnego lub nauki przez uczniów	0

Tabela: Kontrola obowiązku nauki w 2022r. realizowana przez gminę.

W roku szkolnym 2022/2023 3 uczniów spełniających obowiązek szkolny przebywa za granicą.

Nazwa szkoły	Liczba uczniów
Biedaczów	4
Rakszawa	2
Leżajsk	8
Rzeszów	4
Żołynia	6
Brzoza Królewska	1
Łązy	2
Chałupki Dębniańskie	43
Gniewczyna Łańcucka	20
Dębno	2
Tryńcza	1
Niechobrz	1
Ruda Łańcucka	1
Przemysł	1
Wólka Pełkińska	1
Sieniawa	1
Budy Łańcuckie	1
Giedlarowa	2
Wierzawice	1
Szkoły podstawowe zlokalizowane poza województwem podkarpackim	4
<b>RAZEM:</b>	<b>106</b>

Tabela: Obowiązek szkolny realizowany przez dzieci w innych gminach.

## 8. Stypendium Wójta w ramach Gminnego Programu Wspierania Uzdolnionych Uczniów.

Ilość przyznanych świadczeń	c) Nabór wiosenny – 31 d) Nabór jesienny – 111 <b>Razem: 142</b>
Forma pomocy	Jednorazowe świadczenie pieniężne
Kwota pomocy (ogółem w zł.)	a) Nabór wiosenny – 10 600,00 zł b) Nabór jesienny – 34 900,00 zł <b>Razem: 45 500,00 zł</b>

Tabela: Stypendia Wójta za osiągnięcia uczniów w roku 2022r.

## 9. Finansowanie zadań oświatowych.

Klasyfikacja dochodów i wydatków	Razem (zł):
Subwencja oświatowa	<b>7 732 997,00</b> (r.ub. 7 217 691,00)
Dotacje z budżetu państwa	<b>211 557,84</b> (r.ub. 273 539,03)
Fundusz pomocy	<b>85 156,00</b> (r.ub. brak)
Wpływy z opłat za korzystanie z wychowania przedszkolnego	<b>9 024,00</b> (r.ub. 17 940,00)
Wpłaty różne (w tym refundacja wynagrodzeń pracowników interwencyjnych)	<b>45 825,78</b> (r.ub. 88 803,30)
Wpływy ze zwrotów za pobyt dzieci z terenu innej gminy w przedszkolach	<b>56 630,27</b> (r.ub. brak)
Wpływy z opłat za korzystanie z wyżywienia	<b>100 317,00</b> (r.ub. 92 310,00)
Dotacja na wychowanie przedszkolne	<b>316 742,00</b> (r.ub. 280 961,00)
Dotacja na stypendia socjalne	<b>91 000,00</b> (r.ub. 47 942,00)
<b>Razem dochody na oświatę i wychowanie oraz edukacyjną opiekę wychowawczą</b>	<b>8 649 249,89</b> (r.ub. 8 019 186,33)
Wydatki w szkole podstawowej (szkoły samorządowe i prowadzone przez podmioty prywatne)	<b>8 634 519,85</b> (r.ub. 8 337 704,26)
Wydatki związane z niepełnosprawnością	<b>423 604,31</b> (r.ub. 379 992,42)
Wydatki na kształcenie	<b>14 624,70</b> (r.ub. 15 715,75)
Wydatki w przedszkolach i oddziałów przedszkolnych (przedszkola samorządowe i prowadzone przez podmioty prywatne)	<b>3 087 006,43</b> (r.ub. 2 324 577,10)
Wydatki na stołówkę szkolną	<b>200 347,40</b> (r.ub. brak)
Wydatki na pozostałą działalność	<b>94 434,91</b> (r.ub. 21 758,52)
Wydatki na zakup książek	<b>51 557,84</b> (r.ub. 84 539,03)
Wydatki na wczesne wspomaganie rozwoju	<b>11 801,91</b> (r.ub. brak)
Wydatki na dowożenie uczniów do szkół	<b>186 432,98</b> (r.ub. 155 204,35)
Wydatki na stypendia socjalne dla uczniów	<b>149 472,00</b> (r.ub. 108 288,00)
Wydatki na edukacyjną opiekę wychowawczą	<b>8 263,31</b> (r.ub. 5 010,07)
<b>Wydatki na oświatę i wychowanie oraz na edukacyjną opiekę wychowawczą</b>	<b>13 046 435,94</b> (r.ub. 11 432 789,50)
<b>Różnica: dochody – wydatki</b>	<b>- 4 397 186,05</b> (r.ub. - 3 413 603,17)

Tabela: Dochody i wydatki na oświatę w 2022r.

## X. Ochrona środowiska i gospodarka odpadami komunalnymi

### 1. Gospodarka odpadami komunalnymi.

#### 1.1. Informacje ogólne.

Jednym z kluczowych zadań gminy jest działalność w zakresie utrzymania czystości i porządku. Mając na uwadze powyższe, w tym rozdziale zostaną przedstawione techniczne i organizacyjne możliwości gminy w zakresie gospodarowania odpadami komunalnymi. To informacja o liczbie mieszkańców gminy, liczbie właścicieli nieruchomości, którzy znajdują się w gminnym systemie gospodarowania odpadami komunalnymi, o osobach, które nie wykonują obowiązków w tym zakresie, a także informacja o ilości odpadów komunalnych wytwarzanych na terenie gminy w 2021 roku, z uwzględnieniem zmieszanych odpadów komunalnych, odpadów zielonych oraz pozostałości z sortowania odpadów komunalnych, przeznaczonych do składowania odebranych z terenu gminy.

Zgodnie z ustawą o utrzymaniu czystości i porządku w gminach, odbiór i zagospodarowanie odpadów komunalnych z nieruchomości zamieszkałych i niezamieszkałych w roku 2022 realizowany był przez Miejski Zakład Komunalny Sp. z o.o. w Leżajsku. Podmiot wybrany został w przetargu.

Odpady komunalne na terenie Gminy Grodzisko Dolne powstawały głównie w gospodarstwach domowych, jak również na nieruchomościach niezamieszkałych, tj. obiektach użyteczności publicznej (m.in. szkoły, ośrodki zdrowia, sklepy, banki) i terenach otwartych (m.in. cmentarze, przystanki, kosze uliczne, miejsca wypoczynku i rekreacji).

Odpady komunalne odbierane były raz w miesiącu w postaci zmieszanej i selektywnej z uwzględnieniem okresu od kwietnia do października, kiedy to odpady zmieszane były odbierane dwa razy w miesiącu. Od 2021r. właściciele nieruchomości zobowiązani są do zbierania odpadów w sposób selektywny.

<b>Kategorie odpadów zbierane w ramach gminnego systemu gospodarki odpadami komunalnymi</b>
1. papier i tektura – w tym opakowania z papieru i tektury, gazety, czasopisma, itp.;
2. tworzywa sztuczne – w tym opakowania z tworzyw sztucznych, folie itp.;
3. metale – puszki, drobny złom;
4. szkło – szkło kolorowe i bezbarwne, w tym opakowania ze szkła;
5. opakowania wielomateriałowe – np. wielowarstwowe opakowania po sokach i napojach;
6. bioodpady stanowiące odpady komunalne;
7. zimne popioły;
8. zużyty sprzęt elektryczny i elektroniczny;
9. meble i odpady wielkogabarytowe;
10. odpady tekstyliów i odzieży;
11. zużyte baterie i akumulatory;
12. zużyte opony;
13. odpady niebezpieczne;
14. przeterminowane leki;
15. odpady niekwalifikujące się do odpadów medycznych powstałych w gospodarstwie domowym w wyniku przyjmowania produktów leczniczych w formie iniekcji i prowadzenia monitoringu poziomu substancji we krwi, w szczególności igieł i strzykawek;
16. przeterminowane chemikalia np. zużyte oleje, rozpuszczalniki, farby,
17. odpady budowlane i rozbiórkowe

Tabela: Rodzaje odpadów zbierane w gminnym systemie gospodarowania odpadami

<b>Gdzie oddawane były odpady komunalne?</b>
<b>Odpady wymienione w pkt. 1 - pkt. 7:</b> a) comiesięczna zbiórka odpadów z zastosowaniem worków/pojemników b) Punkt Selektywnej Zbiórki Odpadów Komunalnych.
<b>Odpady wymienione w od pkt. 8 - pkt. 17 – PSZOK</b>
<b>Przeterminowane leki:</b> a) PSZOK b) apteki i punkty apteczne.
<b>Zużyte baterie:</b> a) PSZOK b) Specjalne pojemniki znajdujące się w szkołach lub budynkach użyteczności publicznej
<b>Bioodpady</b> – przydomowy kompostownik/odpowiedni worek w przypadku braku kompostownika

Tabela: Miejsca oddawania odpadów komunalnych

<b>Rodzaje worków do selektywnej zbiórki odpadów obowiązujące w 2022r.</b>
<b>1) Żółty – metale (puszki i drobny złom), tworzywa sztuczne i opakowania wielomateriałowe</b>
<b>2) Zielony – szkło bezbarwne i kolorowe</b>
<b>3) Niebieski – papier i tektura</b>
<b>4) Brązowy – bioodpady</b>
<b>5) Szary – zimny popiół i drobny gruz</b>

#### 1.2. Ilość odpadów komunalnych odebranych z terenu Gminy Grodzisko Dolne w 2022r.

<b>Odpady komunalne (zbiórki z gospodarstw domowych)</b>	<b>Ilość (tony)</b> (porównanie rok do roku)	
	<b>2021</b>	<b>2022</b>
<b>Niesegregowane</b>	663,95	<b>642,75</b>
<b>Segregowane (razem):</b>	386,26	<b>386,26</b>
w tym:		
a) szkło	152,4	<b>146,12</b>
b) papier i tektura oraz opakowania	24,77	<b>20,74</b>
c) inne niewymienione frakcje zbierane w sposób selektywny	154,41	<b>179,68</b>
d) odpady ulegające biodegradacji	53	<b>50,52</b>

Tabela: Ilość odebranych odpadów komunalnych z gospodarstw domowych w 2022r.

Razem wszystkich odpadów komunalnych z terenu gminy zebrano w 2022r. **1 029,01 ton** (w roku 2021 było 1 050,21 ton).

**Recyklingowi poddano 326,1047 ton odpadów** (w roku 2021 było to 268,85 ton), co stanowiło **25,47%** (w roku 2021 wynik wynosił 21,96%) ogólnej ilości odebranych odpadów komunalnych w 2022r. od mieszkańców gminy.

#### 2. Działalność PSZOK-u

Punkt przyjmuje posegregowane u źródła odpady komunalne od mieszkańców gminy – **gospodarstw jednorodzinnych** - z przeznaczeniem do dalszego zagospodarowania, utylizacji, unieszkodliwienia lub odzysku.

W 2022 roku z Punktu skorzystało **1442 mieszkańców** (w roku 2021 było to 1572 mieszkańców). Odpady komunalne, które zostały odebrane w 2022r. w Punkcie to **215,36 ton** (w roku 2021 było to 243,32 ton).

PSZOK – odpady komunalne	Ilość (tony) (porównanie rok do roku)	
	2021	2022
<b>Razem:</b>	243,32	215,36
w tym:		
a) odpady wielkogabarytowe	113,46	84,40
b) zużyte opony	27,24	26,52
c) zużyty sprzęt elektryczny i elektroniczny/urządzenia z freonem	18,1	9,72
d) szkło	16,96	14,76
e) papier i tektura	3,32	3,12
f) odpady betonu oraz gruzu z rozbiórek i remontów	26,9	46,92
g) tworzywa sztuczne	33,76	22,52
h) materiały izolacyjne	0,1	0,12
i) tynki, tapety, okleiny, farby	2,58	5,34
j) baterie i akumulatory, oleje silnikowe	0,8	1,936
k) przeterminowane leki	0,1	---

Tabela: Ilość odebranych odpadów komunalnych w PSZOK-u w 2021r. i 2022r. – porównanie

### 3. Nieruchomości objęte systemem gospodarowania odpadami komunalnymi.

Liczba osób zameldowanych na dzień 31.12.2022r. – **7954 osób**.

Liczba nieruchomości objętych systemem gospodarowania odpadami komunalnymi wg stanu na dzień 31.12.2022r. :

- 1) nieruchomości zamieszkałe - **1927** (rok 2021: 1868)
- 2) nieruchomości niezamieszkałe -**78** (rok 2021: 76)

Liczba osób objętych systemem gospodarowania odpadami komunalnymi (nieruchomości zamieszkałe) wg zadeklarowanej liczby osób (stan na 31.12.2022r.) – **5899 osób** (rok 2021: 5862).

Różnica między liczbą osób zameldowanych na terenie Gminy Grodzisko Dolne, a liczbą osób zadeklarowanych (wykazanych przez właścicieli nieruchomości jako osoby faktycznie zamieszkujące) wynosiła **2258 osób** (rok 2021: 2149).

Wynika ona z faktu, iż część osób zameldowanych na pobyt stały nie przebywa na terenie gminy, jak np. osoby pracujące za granicą, osoby uczące się, studenci itp. Zobowiązane do uiszczania opłaty są osoby faktycznie zamieszkujące daną nieruchomość, bytujące na terenie danej nieruchomości (fakt zameldowania nie jest tożsamy z faktem przebywania, bytowania).

W 2022r. zostało złożonych 357 deklaracji o wysokości opłaty za gospodarowanie odpadami komunalnymi lub ich korektę, spowodowanej dopisaniem lub odpisaniem ilości osób w danej nieruchomości.



4. Wpływy, należności i koszty związane z funkcjonowaniem systemu gospodarowania odpadami komunalnymi w Gminie Grodzisko Dolne.

Wpływy i należności z tytułu opłat za gospodarowanie odpadami komunalnymi		
Rodzaj wpływów:	Kwota (zł)	
Rok	2021	2022
1. Kwota należności wynikających ze stawek z tytułu opłat za gospodarowanie odpadami komunalnymi	1 195 182,13	1 336 167,14
2. Rzeczywiste wpływy do kasy z tytułu opłat za gospodarowanie odpadami komunalnymi	1 144 021,85	1 277 202,21
3. Zaległości	51 414,01	56 463,16
4. Nadpłaty	253,73	2 539,23

Tabela: Wpływy i należności oraz koszty gospodarowania odpadami komunalnymi rok do roku.

Koszty gminnego systemu gospodarowania odpadami komunalnymi		
Rodzaj kosztów:	Kwota (zł):	
Rok	2021	2022
1. Odbiór i zagospodarowanie odpadów (razem z PSZOK-iem) – dla MKZ Sp. z o.o.	1 221 205,22	1 228 311,84
2. Koszty administrowania i zarządzania PSZOK-iem – dla PGK Sp. z o.o.	53 035,31	60 158,16
3. Pozostałe koszty administracyjne	26 943,40	26 439,23
<b>Razem:</b>	<b>1 301 183,93</b>	<b>1 314 909,23</b>

Tabela: Koszty gminnego systemu gospodarowania odpadami komunalnymi rok do roku.

**2023**

**1** STYCZEŃ

1	2	3	4	5	6	7	8	9	10	11	12
13	14	15	16	17	18	19	20	21	22	23	24
25	26	27	28	29	30	31					

**2** LUTY

1	2	3	4	5	6	7	8	9	10	11	12
13	14	15	16	17	18	19	20	21	22	23	24
25	26	27	28	29	30	31					

**3** MARZEC

1	2	3	4	5	6	7	8	9	10	11	12
13	14	15	16	17	18	19	20	21	22	23	24
25	26	27	28	29	30	31					

**4** KWIECIEŃ

1	2	3	4	5	6	7	8	9	10	11	12
13	14	15	16	17	18	19	20	21	22	23	24
25	26	27	28	29	30	31					

**5** MAJ

1	2	3	4	5	6	7	8	9	10	11	12
13	14	15	16	17	18	19	20	21	22	23	24
25	26	27	28	29	30	31					

**6** CZERWIEC

1	2	3	4	5	6	7	8	9	10	11	12
13	14	15	16	17	18	19	20	21	22	23	24
25	26	27	28	29	30	31					

**7** LIPIEC

1	2	3	4	5	6	7	8	9	10	11	12
13	14	15	16	17	18	19	20	21	22	23	24
25	26	27	28	29	30	31					

**8** SIERPIEŃ

1	2	3	4	5	6	7	8	9	10	11	12
13	14	15	16	17	18	19	20	21	22	23	24
25	26	27	28	29	30	31					

**9** WRZEŚNIĘC

1	2	3	4	5	6	7	8	9	10	11	12
13	14	15	16	17	18	19	20	21	22	23	24
25	26	27	28	29	30	31					

**10** PAŹDZIERNIK

1	2	3	4	5	6	7	8	9	10	11	12
13	14	15	16	17	18	19	20	21	22	23	24
25	26	27	28	29	30	31					

**11** LISTOPAD

1	2	3	4	5	6	7	8	9	10	11	12
13	14	15	16	17	18	19	20	21	22	23	24
25	26	27	28	29	30	31					

**12** GRUDZIEŃ

1	2	3	4	5	6	7	8	9	10	11	12
13	14	15	16	17	18	19	20	21	22	23	24
25	26	27	28	29	30	31					

OBSZAR	ODPADY	MIESIĄC											
		I	II	III	IV	V	VI	VII	VIII	IX	X	XI	XII
Grodzisko Dolne, Grodzisko Nowe, Chodaczów, Lacznica, Zmysłowska- Włocza, Grodzisko Górne, Wielka Grodziska, Gdańskowska, Podlesie, Zmysłowska	SUROWCY	2	6	6	3	8	5	3	1	4	2	6	4
	ZMIESZANE	3	7	7	4	9	6	4	2	5	3	7	5

**KOMPOSTOWNIA OSADÓW I BIOKOMPONENTÓW**  
**KOMWITA®**  
Oferuje nawóz organiczny KOMWIT  
doskonale zastępuje obornik

SPRZEDAŻ  
Leżajsk, ul. Siedemka Bocznia 2  
czynne: pon. – pt. 7:00 – 15:00  
tel. 17 242 15 80

**OCZYSZCZANIE I GOSPODARKA ODPADAMI**

Świadczymy usługi w zakresie:  
• wywóz odpadów komunalnych  
• wywóz nieczystości ciekłych  
• zamiatanie ulic i placów

**SORTOWNIA SUROWCÓW WTÓRNYCH**  
ul. Podolany 1  
tel. 17 242 02 12

**SKUP ZŁOMU STAŁOWEGO I METALI KOLOROWYCH**  
Czynne:  
pon. – pt. 7:00 – 19:00, sobota nieczynne

**2023**

**MZK LEŻAJSK**

Gmina Grodzisko Dolne

HARMONOGRAM  
WYWOZU ODPADÓW  
I ODBIORU SUROWCÓW WTÓRNYCH  
Z TERENU GMINY  
**GRODZISKO DOLNE**

KRYNICKI  
REKOPOL  
EKO-PUNKT

www.mzkleжайsk.pl

37-300 Leżajsk ul. Żwirki i Wigury 3, tel. 17 242 82 06, 17 242 09 58

## XI. Organizacje Pozarządowe

### 1. Informacje ogólne.

Współpraca gminy w organizacjami pozarządowymi w 2022r. odbywała się na wielu płaszczyznach, m.in. w zakresie edukacji, oświaty i wychowania, ochrony dóbr kultury i dziedzictwa narodowego, wspierania i upowszechniania kultury fizycznej i sportu, działań na rzecz osób niepełnosprawnych, porządku i bezpieczeństwa publicznego i przyczynia się do podniesienia, jakości różnych usług.

### 2. Dane statystyczne.

Organizacje pozarządowe na terenie Gminy Grodzisko Dolne.

Rodzaj prowadzonej działalności	Ilość organizacji
<i>Zarejestrowane w KRS</i>	
Edukacja, oświata i wychowanie	4
Działalność na rzecz osób niepełnosprawnych	1
Kultura fizyczna i sport	2 kluby sportowe 2 kluby uczniowskie
Ochotnicze Straże Pożarne	9
Ochrona dóbr kultury i dziedzictwa narodowego	2
Ochrona praw kobiet	1
Działalność charytatywna	2
Działalność w zakresie uzależnień	1
Działalność w zakresie rozwoju społeczeństwa obywatelskiego	1
<i>Zarejestrowane w Starostwie Powiatowym w Leżajsku (stowarzyszenia zwykłe)</i>	
W zakresie kultury fizycznej i sportu	7 uczniowskich klubów sportowych
W zakresie rekreacji	1 – Koło wędkarskie „Pstrąg”
<i>Zarejestrowane w ARiMR</i>	
Koła Gospodyń Wiejskich	10

Tabela: Liczba i rodzaj organizacji pozarządowych na terenie gminy w 2022r.

## 3. Finansowe formy współpracy z organizacjami pozarządowymi.

<b>Rodzaj wsparcia, zadania, kursy i szkolenia</b> (na podst. ustawy o pożytku publicznym)	<b>Kwota (zł)</b>
<b>Stowarzyszenie Rozwoju Wsi Wólka Grodziska</b>	
1) Jesienny piknik rodzinny	<b>1 000,00</b>
<b>KGW Grodzisko Dolne - Miasteczko</b>	
1) Pokaz i degustacja tradycyjnych grodziskich potraw	<b>1 000,00</b>
<b>KGW Grodzisko Nowe</b>	
1) Pokaz i degustacja tradycyjnych grodziskich potraw	1 000,00
<b>KGW w Chodaczowie:</b>	
1) Pokaz i degustacja tradycyjnych grodziskich potraw	1 000,00
<b>KGW w Laszczynach:</b>	
1) Pokaz i degustacja tradycyjnych grodziskich potraw	955,95
<b>KGW w Grodzisku Górnym:</b>	
1) Pokaz i degustacja tradycyjnych grodziskich potraw	1 000,00
<b>KGW w Zmysłówce:</b>	
1) Pokaz i degustacja tradycyjnych grodziskich potraw	1 000,00
<b>KGW w Opaleniskach:</b>	
1) Pokaz i degustacja tradycyjnych grodziskich potraw	1 000,00
<b>KGW w Wólce Grodziskiej</b>	
1) Pokaz i degustacja tradycyjnych grodziskich potraw	1 000,00
2) Obchody 100-lecia SP w Wólce Grodziskiej	2 000,00
<b>KGW w Grodzisku Dolnym</b>	
1) Pokaz i degustacja tradycyjnych grodziskich potraw	1 000,00
<b>OSP Grodzisko Górne</b>	
1) Organizacja obchodów święta strażaków	4 000,00
2) Opłatek noworoczny jednostek OSP z terenu gminy	5 000,00
<b>Razem:</b>	<b>18 955,95 zł</b>
W trybie ustawy o sporcie na prowadzenie klubów sportowych:	
1) <b>LKS "Grodziszczanka"</b>	150 000,00 zł
2) <b>LKS „Wólczanka”</b>	20 000,00 zł

Tabela: Finansowe formy wsparcia organizacji pozarządowych w 2022r.

## 4. Pozafinansowe formy współpracy z organizacjami pozarządowymi.

Współpraca pozafinansowa Gminy z organizacjami pozarządowymi obejmowała m. in.:

- 1) planowanie wspólnych działań w celu opracowania kierunków aktywności organizacji,
- 2) konsultowanie projektów aktów prawnych,
- 3) udostępnianie lokali na działalność organizacji,
- 4) współdziałanie w pozyskiwaniu środków finansowych ze źródeł zewnętrznych,
- 5) promocję organizacji w lokalnej prasie i stronie internetowej gminy.

## 5. Wnioski:

We wszystkich obszarach, w ramach których Gmina Grodzisko Dolne wspierała lub powierzała organizacjom pozarządowym realizację zadań publicznych, zostały wykonane w sposób zgodny z oczekiwaniami. Założone i spodziewane przez samorząd cele oraz rezultaty, które miały być wynikiem zleconych zadań publicznych zostały osiągnięte.

Różnorodność pomysłów oraz kreatywność organizacji pozarządowych, pomoc finansowa Gminy Grodzisko Dolne oraz dobra współpraca obu sektorów wpłynęły na częściowe zaspokojenie oczekiwań i potrzeb mieszkańców. Zauważyć należy również wzrastający poziom efektywności oraz profesjonalizmu działań organizacji pozarządowych w realizacji zadań publicznych, jak również w zakresie definiowania potrzeb społecznych. Mnogość zadań realizowanych przez organizacje pozarządowe jest świadectwem zaufania samorządu i instytucji państwa dla organizacji pozarządowych realizujących zadania publiczne.

Doświadczenia minionego roku pokazują szczególnie, jak ważna jest wzajemna pomoc i współpraca gminy z organizacjami pozarządowymi. Za Waszą obecność, istnienie i działalność serdecznie dziękujemy.



## XII. Ochrona przeciwpożarowa i bezpieczeństwo publiczne

### 1. Ochrona przeciwpożarowa.

Ochronę przeciwpożarową na terenie Gminy Grodzisko w roku 2022 sprawowało 9 jednostek OSP. Wszystkie jednostki zgłoszone są i zarejestrowane w Krajowym Rejestrze Sądowym Sądu Rejonowego w Rzeszowie. Dodatkowo trzy jednostki gminy tj. OSP Grodzisko Dolne, OSP Grodzisko Górne, OSP Grodzisko Dolne „Miasto” włączone zostały do Krajowego Systemu Ratowniczo-Gaśniczego.



*OSP Grodzisko Dolne (KSRG)*



*OSP Wólka Grodziska*



*OSP Grodzisko Górne (KSRG)*



*OSP Chodaczów*



*OSP Grodzisko Dolne „Miasto” (KSRG)*



*OSP Laszczyny*





OSP Zmysłówka



OSP Grodzisko Nowe



OSP Podlesie

Wszystkie jednostki wyposażone są w niezbędny sprzęt ratunkowo-gaśniczy i zapewniają pełne bezpieczeństwo mieszkańcom gminy przed skutkami powodzi, pożarów, innych kataklizmów oraz zdarzeń losowych. Władze gminy nieustannie zabiegają o doposażenie jednostek w nowy/dodatkowy sprzęt ratunkowy.

## 2. Statystyka OSP – rok 2022

Stan organizacyjny OSP w Gminie Grodzisko Dolne		
Członkowie OSP	<i>zwyczajni</i>	<b>470 osób</b> (r.ub. 490) a) 411 mężczyzn b) 59 kobiet
	<i>honorowi</i>	<b>13 osób</b> (r.ub. 12)
	<i>wspierający</i>	<b>5 osób</b> (r.ub. 6)
	<i>uprawnieni do brania udziału w akcjach</i>	<b>229 osób</b> (r.ub.245) a) 219 mężczyzn b) 10 kobiet
Młodzieżowe drużyny pożarnicze	<i>zespoły</i>	<b>5</b> (r.ub. 3)
	<i>członkowie</i>	<b>56 dzieci</b> (r.ub. 41) a) 38 chłopców b) 18 dziewcząt

Tabela: Stan organizacyjny OSP w Gminie w roku 2022r.

Stan wyszkolenia członków OSP w gminie	
Rodzaj posiadanych uprawnień	Liczba wyszkolonych osób
Dowódcy	71 – bez zmian
Naczelnicy	24 (było: 21)
Strażacy ratownicy	288 – bez zmian
Kierowcy konserwatorzy sprzętu ratowniczego	50 (było: 49)
Ratownictwo techniczne	136 (było: 118)
Ratownictwo chemiczne	11 – bez zmian
Kwalifikacje do udzielania pierwszej pomocy	44 (było: 48)
Ratownictwo przeciwpowodziowe	117 (było: 112)
Ratownictwo wodne	54 (było: 53)

Sternicy motorowodni	13 (było: 9)
Płetwonurkowie	1 - bez zmian
Nurkowie	0 – bez zmian
Współpraca z lotniczym pogotowiem ratunkowym	34 (było: 28)
Ratownictwo wysokościowe	3 – bez zmian
Ratownictwo poszukiwawczo-ratownicze	43 – bez zmian
Pilarze do drewna	41 (było: 39)
Pilarze do stali i betonu	18 – bez zmian

Tabela: Stan wyszkolenia członków OSP na dzień 31.12.2022r.

Jednostki OSP posiadają na swoim wyposażeniu niezbędny sprzęt ratowniczo-gaśniczy. Łącznie wszystkie jednostki posiadają 12 samochodów pożarniczych: 2 ciężkie, 6 średnich, oraz 4 lekkie.

### 3. Finansowanie jednostek OSP w 2022r.

Nazwa instytucji	Na działalność bieżącą (w zł)	Na wydatki inwestycyjne (w zł)
Urząd Gminy	36 000,00	3 000,00
NFOŚiGW	52 524,00	0,00
Z PSP dla OSP poza KSRG	3 300,00	0,00
Z PSP dla OSP w ramach KSRG	18 100,00	0,00
Inne	46 696,00	15 000,00
<b>Razem:</b>	<b>156 620,00</b>	<b>18 000,00</b>

### 4. Zdarzenia ratownicze na terenie gminy w 2022r.

Klasyfikacja zdarzeń – teren Gminy Grodzisko Dolne				
Pożary	Miejscowe zagrożenia	Alarmy fałszywe	Wyjazdy gospod.	Razem:
<b>40</b> (r.ub. 14)	<b>85</b> (r.ub. 127)	<b>0</b> – bez zmian	<b>36</b> (r.ub. 35)	<b>161</b>

Udział ilościowy strażaków OSP biorących udział w działaniach ratowniczych				
Pożary	Miejscowe zagrożenia	Alarmy fałszywe	Wyjazdy gospod.	Razem:
240	484	0	179	<b>903</b>

Udział poszczególnych jednostek OSP w zdarzeniach w 2022r. (ilość wyjazdów)				
Nazwa jednostki	Pożary	Miejscowe zagrożenia	Alarmy fałszywe	Wyjazdy gospodarcze
OSP Grodzisko Dolne	13 (r.ub. 9)	20 (r.ub. 28)	0	16 (r.ub. 11)
OSP Grodzisko Dolne – Miasto	6 (r.ub. 3)	10 (r.ub. 13)	0	4 – bez zmian
OSP Grodzisko Górne	9 (r.ub. 8)	14 (r.ub. 23)	0	0 – (r.ub. 9)
OSP Chodaków	2 (r.ub. 1)	5 (r.ub. 12)	0	1 (r.ub. 0)
OSP Laszczyń	2 – bez zmian	12 (r.ub. 13)	0	5 (r.ub. 6)
OSP Podlesie	1 – bez zmian	5 – bez zmian	0	2 – bez zmian
OSP Wólka Grodziska	6 (r.ub. 4)	4 (r.ub. 13)	0	5 (r.ub. 0)
OSP Zmysłówka	1 – bez zmian	11 (r.ub. 9)	0	2 (r.ub. 0)
OSP Grodzisko Nowe	0 (r.ub. 1)	4 (r.ub. 6)	0	1 (r.ub. 0)

## 5. Bezpieczeństwo publiczne.



Na terenie Gminy zlokalizowany jest Posterunek Policji, który mieści się pod adresem 37-306 Grodzisko Dolne 280. Posterunek pracuje w systemie zmianowym. Całodobowy dyżur pełniony jest w Komendzie Powiatowej Policji w Leżajsku, 37-300 Leżajsk, ulica Marii Curie-Skłodowskiej 2. Posterunek

swoim zasięgiem obejmuje wszystkie miejscowości wchodzące w skład Gminy. Na terenie jednostki pracuje 5 policjantów, w tym: dwóch dzielnicowych, 1 f. prewencji, 1 f. śl. krym. i kierownik jednostki. Posterunek spełnia ważne funkcje i odpowiada oczekiwaniom mieszkańców Gminy w zakresie zapewnienia pełnego bezpieczeństwa przed różnymi formami działań sprzecznych z prawem takich jak: kradzieże, naruszenia nietykalności cielesnej, dewastacje i niszczenie mienia, zakłócanie ciszy nocnej, oraz szeroko pojętego czuwania nad bezpieczeństwem w ruchu drogowym. Z policją współpracują mieszkańcy, sołtysi, radni i pracownicy jednostek publicznych. Posterunek policji posiada całodobowy dostęp do wszystkich kamer monitoringu wizyjnego zlokalizowanego na terenie gminy.

## 6. Statystyka policyjna – teren gminy w roku 2022.

L.p.	Wyszczególnienie	Ilość
2.	Interwencje domowe – przemoc domowa	19 - sporządzono 16 niebieskich kart (r.ub. 48 interwencji i 9 niebieskich kart)
3.	Interwencje prewencyjne policji	107 (r.ub. 419)
4.	Liczba przestępstw i wykroczeń z udziałem środków odurzających	0 (r.ub. 0)
6.	Zatrzymani kierowcy	9 pod wpływem alkoholu (r.ub. 4)
7.	Ilość przeprowadzonych wywiadów i ustaleń	6879 (r.ub. 7449)
8.	Ilość doprowadzonych osób do sądu, prokuratury i innych organów	18 (r.ub. 20)
9.	Przewieziono do izby wytrzeźwień	6 (r.ub. 15)
10.	Przewieziono do miejsca zamieszkania	7 (r.ub. 6)

Tabela: Działania prewencyjne Posterunku Policji w Grodzisku Dolnym w roku 2022.



Rodzaj przestępstwa	Stwierdzone (Ilość - wskaźnik rok do roku)	Wykrywalność (%)
Rozbój	0 (r.ub. 0)	-----
Kradzież cudzej rzeczy	1 (r.ub. 0)	0%
Kradzież z włamaniem	0 (r.ub. 0)	-----
Uszkodzenie rzeczy	2 (r.ub. 3)	50%
Prowadzenie pojazdu w stanie nietrzeźwości	9 (r.ub. 4)	100,00%
Inne przestępstwa drogowe	10 (r.ub. 5)	100,00%
Bójka lub pobicie	1 (r.ub. 0)	100,00%
Uszczerbek na zdrowiu	1 (r.ub. 1)	100,00%
Przestępstwa o charakterze gospodarczym	7 (r.ub. 0)	28,57%
Przestępstwa z ustawy o narkomanii	0 (r.ub. 0)	-----
Inne przestępstwa (przeciwko rodzinie i opiece)	3 (r.ub. 5)	b/d
<b>RAZEM</b>	<b>34 (r.ub. 18)</b>	<b>Wskaźnik wykrywalności przestępstw – 83,93% (r.ub. 84,21%)</b>
<b>Zdarzenia drogowe</b>	<b>Wypadki</b>	<b>Kolizje</b>
	<b>3 (r.ub. 2)</b>	<b>16 (r.ub. 20)</b>

Tabela: Przestępstwa i zdarzenia drogowe na terenie Gminy w roku 2022.

L.p.	Wykroczenia – wyszczególnienie.	Ilość (rok do roku)
1.	Ogółem wykroczeń	68 (r.ub. 72)
2.	Odstąpiono od karania	13 (r.ub. 12)
3.	<u>Ilość skierowanych wniosków do Sądu o ukaranie w tym:</u> 1) Przeciwko porządkowi i spokojowi publicznemu 2) Przeciwko bezpieczeństwu i porządkowi w komunikacji 3) Przeciwko mieniu 4) Bezpieczeństwo osób i mienia z art. 77Kw) 5) Wykroczenia z ustawy o wychowaniu w trzeźwości... 6) Inne wykroczenia	45 (r.ub. 38) 20 (r.ub. 4) 21 (r.ub. 17) 3 (r.ub. 7) 2 (r.ub. 2) 2 (r.ub. 1) 18 (r.ub. 5)
4.	Sprawy przekazane do sądu rodzinnego	0 (r.ub. 0)

Tabela: Wykroczenia na terenie Gminy w roku 2022.

#### Ocena zagrożenia na terenie gminy.

Dokonując analizy wskaźników należy stwierdzić, że liczba przestępstw w roku 2022 zwiększyła się w stosunku do roku ubiegłego o 16 przestępstw (stwierdzono łącznie 34 przestępstw - w 2021r. było ich 18)). Pomimo wzrostu tego wskaźnika należy stwierdzić, że teren gminy należy w dalszym ciągu do bezpiecznych. Oceniając jednak wskaźniki rok do roku, stan bezpieczeństwa w gminie uległ znacznemu pogorszeniu. Na terenie powiatu leżajskiego stwierdzono 389 wszystkich przestępstw w roku 2022. To wynik lepszy od ubiegłego o 274 przestępstw, kiedy to stwierdzono wszystkich tego typu przypadków 663. Na gminę w roku ubiegłym przypadało 8,74% wszystkich przestępstw popełnianych w powiecie leżajskim. W roku 2021 było to zaledwie 2,71% w skali powiatu. Mając na uwadze te liczby notuje się znaczny wzrost przestępczości.

W zakresie popełnianych wykroczeń dominującymi były te skierowane przeciwko porządkowi i spokojowi publicznemu, bezpieczeństwu w komunikacji oraz ustawie o wychowaniu w trzeźwości.

łącznie stwierdzono 68 wykroczeń i jest to o 2 mniej, niż w roku 2021. Sprawców wykroczeń karano głównie mandatami, stosowano też pouczenia. W 45-u przypadkach skierowano wnioski o ukaranie do sądu.

W roku 2021 zwiększyła się liczba wypadków drogowych. Na terenie gminy miało miejsce 3 wypadki drogowe. Zmniejszyła się natomiast liczba kolizji drogowych. W 2021r. było ich 16 (w roku 2021 – 20). Najczęstszą przyczyną zdarzeń drogowych były: niedostosowanie prędkości do warunków panujących na drodze, nieustąpienie pierwszeństwa, nieprawidłowe skręcanie, cofanie oraz zwierzęta na drodze.

Czas reakcji na zgłoszenie o zdarzeniu		
	Rok 2022	Rok 2021
Średni czas reakcji:	<b>16 min. 25 s.</b>	13 min. 43 s.
Zgłoszenie pilne:	<b>8 min. 22 s.</b>	9 min. 21 s.
Zgłoszenie zwykłe:	<b>17 min. 31 s.</b>	13 min. 53 s.

Działania wobec nieletnich: profilaktyczne i prewencyjne – spotkania z dziećmi i młodzieżą w szkołach.



#### Statystyka: rok 2022 – teren gminy Grodzisko Dolne

Za pomocą systemu pozyskano 6 informacji o zdarzeniach (w 2021 roku było ich 7) w tym:

- a) Nieprawidłowe parkowanie – 1
- b) Spożywanie alkoholu w miejscu publicznym – 1
- c) Wypalanie traw - 1
- d) Akty wandalizmu - 2
- e) Wałęsające się psy - 1

#### Współpraca policji z gminą w 2021r.

Poza stałą, aktywną i bezpośrednią współpracą na co dzień, istotnym elementem współpracy było udostępnienie do bezpłatnego używania infrastruktury technicznej – gminnego systemu monitoringu wizyjnego. Dodatkowo samorząd przeznaczył na służby ponadnormatywne 10 000,00 zł. Służby polegały głównie na patrolu wieczornym i nocnym zalewu „Czyste” i miejsc publicznych zbiorowisk na terenie gminy.

## XIII. Sport i rekreacja

### 1. Obiekty sportowe na terenie Gminy.

Miejscowość	Obiekty
1. Wólka Grodziska	1) Stadion sportowy 2) Plac zabaw dla dzieci obok SP 3) Siłownia plenerowa (OSA)
2. Grodzisko Górne	1) Stadion sportowy „Grodziszczanka” 2) Kort tenisowy/lodowisko 3) „Orlik” obok ZS im. Fr. Leji 4) Siłownia plenerowa (OSA) 5) Plac zabaw
3. Grodzisko Dolne „Miasto”	1) Plac zabaw w Parku w Miasteczku 2) Siłownia plenerowa (OSA)
4. Grodzisko Dolne	1) „Orlik” 2) Plac zabaw dla dzieci w Parku podworskim 3) Plac zabaw przy „Orliku” 4) Siłownia plenerowa (OSA) przy „Orliku”
5. Opaleniska	1) Plac zabaw dla dzieci obok SP 2) Boisko Sportowe obok SP 3) Siłownia plenerowa (OSA)
6. Podlesie	1) Plac zabaw obok ŚDS
7. Laszczyny	1) Boisko sportowe obok SP 2) Plac zabaw obok SP 3) Plac zabaw obok ŚDS
8. Chodaczów	1) Plac zabaw obok SP 2) Boisko poliuretanowe obok SP
9. Grodzisko Nowe	1) Plac zabaw dla dzieci 2) Kompleks boisk sportowych 3) Siłownia plenerowa (OSA)

Tabela: Obiekty sportowe w Gminie w 2022r.

### 2. Tereny rekreacyjne.



Zbiornik wodny „Czyste”

Zbiornik o powierzchni 8 hektarów położony jest w sąsiedztwie sosnowych lasów. To doskonałe miejsce do wypoczynku i rekreacji. Zbiornik posiada trawiastą plażę, wyposażone w toalety pole biwakowe i parking. W jego otoczeniu znajdują się punkty gastronomiczne. Czyste powietrze i czysta woda sprzyja uprawianiu sportów wodnych. W miesiącach letnich na części zbiornika działa strzeżone kąpielisk. Wszystkich amatorów i miłośników spędzania wolnego czasu nad wodą zapraszamy nad zalew przez całe lato.

### 3. Szlaki i trasy turystyczne.

#### 3.1. Szlak rowerowy przyrodniczo-historyczny „niebieski”.



Niebieski stopień trudności szlaku sprzyja przejazdowi zarówno samemu, jak i w gronie przyjaciół lub rodziny.

Dobrze i widocznie oznakowana trasa prowadzi przez najciekawsze i najpiękniejsze tereny Gminy. Podczas wycieczki turysta ma szansę podziwiać piękną przyrodę Zmysłowskiego Obszaru Chronionego Krajobrazu z „Rezerwatem Zmysłówka” Urokliwe wzgórza, wydmy i pola tworzą malowniczą mozaikę. Na trasie szlaku spotkamy polodowcowe ukształtowanie terenu – oczka wodne m.in. Zalew „Czyste” oraz liczne symbole i znaki upamiętniające wydarzenia z okresu II wojny światowej. Oprócz doznań estetycznych uczestnicy takich wycieczek mogą zapoznać się z ciekawą i bogatą historią miejsc i obiektów znajdujących się na szlaku. Miejsca te są symbolem wielokulturowości i świadczą o interesującej przeszłości Gminy Grodzisko Dolne.

<b>Przebieg szlaku</b>	Zalew „Czyste” – Laszczyny – Zmysłówka – lasy państwowe – Opaleniska – Zmysłówka – Podlesie – Grodzisko Dolne – Zalew „Czyste”.
<b>Nawierzchnia</b>	Niemal na całej długości utwardzona, drogi i ścieżki leśne, szutrowe, asfaltowe o zróżnicowanym stopniu gładkości
<b>Stopień trudności trasy</b>	Łatwa, dostępna dla turystów na rowerach trekkingowych i górskich
<b>Długość szlaku</b>	25,5 km
<b>Czas jazdy dla turysty rowerowego z rodziną</b>	ok. 4 godz.
<b>Czas jazdy dla turysty indywidualnego</b>	ok. 3 godz.
<b>Niebezpieczne odcinki na trasie</b>	brak
<b>Kolor szlaku</b>	niebieski

Tabela: Charakterystyka szlaku.

Szlak został odnowiony w 2021r. Na każdej z trzech wiat turystycznych znajdujących się na trasie rowerowej zawieszona została dokładna mapa szlaku z zaznaczonym miejscem, gdzie znajduje w danym momencie turysta. Na trasie szlaku, przy miejscach zasługujących na szczególną uwagę, postawiono 10 pulpitów z tabliczkami opisującymi dane miejsce. Dodatkowo znajdziemy na nich informację, ile przejechaliśmy kilometrów i ile nam jeszcze pozostało do jego pokonania. Zapoznając się informacjami o miejscach na szlaku połączymy przyjemne z pożytecznym. Oddając się rekreacji i turystyce rowerowej poznamy ciekawe i magiczne miejsca ziemi grodziskiej. Jedne naznaczone są historią i przepełnione miłością do Ojczyzny („Dziurówka”. Krzyż Grunwaldu, Pomnik „Żywią i Bronią”), drugie bogactwem flory (Zmysłowski Obszar Krajobrazu Chronionego, Rezerwat Przyrody w Zmysłówce) i specyficznym, niespotykanym w okolicy i regionie ukształtowaniem terenu (wąwozy, Wały Chmielnickiego).

Więcej informacji o szlaku i przewodnik można znaleźć na stronie:

<https://samorząd.gov.pl/web/gmina-grodzisko-dolne/szlak-rowerowy-niebieski>



### 3.2. Trasy Nordic Walking Park "Kraina Łowców Reniferów".



<b>Trasa nr 7 (zielona)</b>	<b>Trasa nr 8 (czerwona)</b>	<b>Trasa nr 9 (czarna)</b>
<ol style="list-style-type: none"> <li>1) długość 5,5 km;</li> <li>2) czas przejścia ok. 1 godz.</li> <li>3) Łatwa i przyjemna trasa. Przebieg szlaku ma formę pętli o długości 5,5 km i poprowadzony jest dobrej jakości ścieżkami o miękkim podłożu oraz niewielkim odcinkiem asfaltu.</li> </ol>	<ol style="list-style-type: none"> <li>1) długość 13 km;</li> <li>2) czas przejścia ok. 2,30 godz.</li> <li>3) trasa przeznaczona zarówno dla początkujących, jak zaawansowanych maszerów.</li> </ol>	<ol style="list-style-type: none"> <li>1) długość 16 km;</li> <li>2) czas przejścia ok. 3 godz.</li> <li>3) Najdłuższa z wchodzących w skład tras <i>Nordic Walking Park "Kraina Łowców Reniferów"</i>. Pokonanie trasy wymaga bardzo dobrej kondycji fizycznej.</li> </ol>

Tabela: Trasy Nordic Walking Park "Kraina Łowców Reniferów".

## XIV. Podsumowanie

Z przyjemnością przedstawiamy Państwu Raport o stanie Gminy Grodzisko Dolne za rok 2022, który jest podsumowaniem działalności władz samorządowych Gminy, jednostek organizacyjnych, samorządowych osób prawnych oraz przedstawieniem sytuacji ekonomiczno-społeczno-demograficznej w Gminie Grodzisko Dolne. Raport zawiera najważniejsze dane statystyczne i finansowe, oraz ujmuje pełne spektrum działań i aktywności podmiotów władzy publicznej, oświaty, organizacji pozarządowych oraz służb dbających o bezpieczeństwo publiczne i zapewniających ochronę przeciwpożarową na terenie Gminy Grodzisko Dolne w roku 2022.

*Zapraszamy do lektury Raportu*



**Urząd Gminy Grodzisko Dolne**  
**22.05.2023**